Alto Madeira

Fundador dos Diários Associados: ASSIS CHATEAUBRIAND

Porto Velho — quarta-feira [illegible] — 17 de abril de 1985 — N. [illegible]

TAÇA DEFINE CLASSIFICAÇÃO

A Taça de Ouro, a partir de hoje, começa a definir os classificados do segundo turno. Muitos times, principalmente os grandes de São Paulo, [illegible]

A nível local, o [illegible]

(Página 6)

PMDB INDICA O TAMPÃO: ANGELIN

O deputado moderado Angelo Angelin, de 49 anos e que em 1982 foi eleito pela legenda do PMDB com 2.53[illegible] votos, é o nome indicado pela Aliança Democrática para ser levado ao presidente interino José Sarney como sugestão visando o Governo-tampão. A comunicação foi feita pelo presidente regional do PMDB, Jerônimo Santana ao deputado Ulysses Guimarães, dirigente maior do partido a nível nacional, que hoje ou amanhã levará o assunto para discussão com Sarney. A definição por Angelin praticamente havia sido tomada no meio da semana, quando se reuniram em Brasília representantes do PMDB e da Frente Liberal em Rondônia com apenas uma posição de parte do pessoal da Frente: não queriam um nome considerado "incendiário", preferindo um "bombeiro", o que pesou a favor de Angelin, finalmente indicado. Oficialmente o diretório regional do partido peemedebista vai tomar conhecimento do assunto só na terça-feira, quando estará reunida a executiva que tratará, também, dos primeiros passos visando as convenções. Mas em Brasília ainda deverão se arrastar negociações porque o PMDB não pretende abrir mão do direito de indicar o prefeito de Porto Velho.

De linha moderada, Angelin ganhou simpatias até dentro do PDS. (Arquivo/AM).

A BÊNÇÃO DOS RAMOS INICIA SEMANA SANTA

O arcebispo dom José Martins abre hoje às 18:00 com a bênção dos Ramos, na Catedral, a Semana Santa que contará em seguida com uma procissão pelas ruas próximas à Igreja. Para sexta-feira haverá programação especial.

Página 3 do 1º.

CONTRAN muda esquema para licenciamento

As datas para licenciamento de veículos, de acordo com o final das placas, serão fixadas pelos Departamentos de Trânsito, [illegible] a partir de Abril.

É o que determina a resolução Nº 641, aprovada [illegible] pelo Conselho Nacional de Trânsito (Contran). A proposta, apresentada pelo representante do Departamento Nacional de Trânsito, [illegible], atende a dirigentes de Detrans dos estados possuidores das maiores frotas de veículos. Eles alegaram a impossibilidade de seguir o calendário nacional, que prevê prazo único, de 30 de Maio a 30 de Setembro para licenciamento de todos os veículos, fixados pela resolução Nº 538, do ano passado.

O Contran revogou o dispositivo que [illegible]

Segundo o Secretário-Geral do Ministério da Justiça, José Paulo Cavalcanti, [illegible]

TANCREDO DIZ QUE ESTÁ BEM

São Paulo — "O que vocês estão fazendo aqui se eu estou muito bem?" Esta pergunta foi feita pelo presidente Tancredo Neves aos médicos que o assistem desde a primeira intervenção cirúrgica: Francisco Pinheiro da Rocha e Renault Mattos, que se dirigiram até a UTI no [illegible] do Instituto do Coração do Hospital das Clínicas.

Os médicos cumprimentaram Tancredo Neves, antes de retornar a Brasília, onde trabalham. Francisco Pinheiro da Rocha [illegible] também que o paciente "está em franca recuperação", acrescentando que até agora a assistência vinha sendo prestada em conjunto com a equipe do dr. Henrique Pinotti.

Zé da Prata mostra o saco de maconha que ia vender no garimpo.

TRAFICANTES PRESOS COM MACONHA A CAMINHO DO GARIMPO

Policiais da Delegacia de Entorpecentes prenderam na madrugada de ontem, numa barreira montada na BR-364, os traficantes de maconha identificados por "Narigão" e "Zé da Prata", que levavam dois sacos contendo quase meio quilo da "erva" para vender no garimpo de cassiterita. Ontem foi um dia de atividade para os policiais que tentam desarticular totalmente a quadrilha do "Ceará", mas não conseguiram prender três dos menores usados pelo comerciante.

Página 4 do 1º.

DÓLAR SOBE Cr$ 530 ATÉ FIM DO MÊS

O dólar já tem cotação oficial até dia 30 de abril com majorações diárias, conforme o Banco Central, [illegible] 4.900 [illegible] 4.420 [illegible]

A tabela do dólar para todo mês de abril está na página 2 do 1º.

MOTORISTA CHORA AO RECEBER COMIDA NO ATOLEIRO DA BR-364

Um motorista de cabelos brancos chorou muito anteontem quando em pleno atoleiro da BR-364, depois de três dias sem comer nas proximidades de Mutum-Paraná, recebeu um naco de carne fornecido pelo Governo de Rondônia, que mandou um helicóptero com víveres socorrer os quase 400 caminhoneiros que se encontram ilhados entre Porto Velho e Abunã. O major Pio Carvalho, chefe do Gabinete Militar do Palácio Presidente Vargas, chefiou a distribuição.

Página 2 do 1º.

Com o pedaço de carne na mão, o velho motorista chora enquanto a fila de caminhões cresce. (Fotos Machado).

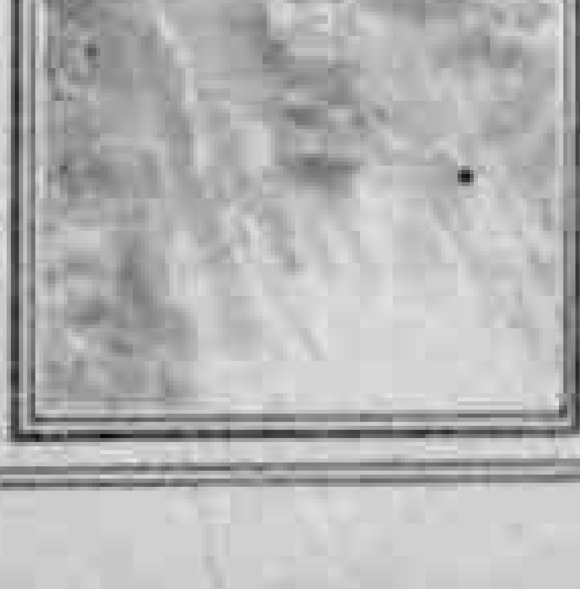

Saldanha pede confiança dos empresários no Estado

Observado pelo deputado Walter Bártolo, pelo suplente de senador Eudes Lustosa e pelo presidente do Beron Paulo Saldanha, o empresário Luiz Tourinho, presidente da ACR, diz que há confiança no Estado (F. Juanito).

Falando durante a reunião com membros da Associação Comercial, anteontem à noite, na sede da ACR, o presidente do Beron, Paulo Saldanha, frisou a necessidade da classe empresarial ter confiança no Estado. O presidente da ACR, Luiz Tourinho, ressaltou que há interesse de todos os segmentos empresariais no desenvolvimento de Rondônia.

Página 3.

70 mil Kg de peixe garantem tradição da Semana Santa

O secretário [illegible], da Agricultura, [illegible] de 70 toneladas de peixe [illegible] a Semana Santa, [illegible] página 3 do 1º [illegible] 1º do 2º caderno.

SPACIAL - 221.2645

A SPACIAL LTDA — Revendedores EUCATEX — situada à rua Tenreiro Aranha, 2081, [illegible] que está atendendo seus clientes, agora, pelo telefone 221-2645 que substitui o 221-0007.

NA RUA

LOCAL PARA TERMINAL — Tendo em vista achar que a localização do atual terminal de ônibus de Porto Velho, nas condições do Ferroviário, do futuro poderá criar problemas, dada a impossibilidade de expandir-se, o vereador João Tavares (PDS), fez indicação na Câmara Municipal, sugerindo que a Secretaria de Transportes comece a pensar em outro local para um futuro terminal de ônibus, pois seguindo justificou, o atual dentro de pouco tempo será pequeno para comportar o número de coletivos que tende a aumentar, não oferecendo o local, apertado entre a sede do Ferroviário e a Vila Ferroviária, qualquer possibilidade de expandir-se.

CAMPANHA DA FRATERNIDADE: PÃO PARA QUEM TEM FOME

CULTURA E ESPORTES — O governador Jorge Teixeira deu posse, sexta-feira, em solenidade no auditório do Palácio Presidente Vargas, aos novos membros do Conselho Estadual de Cultura e Conselho Regional de Desportos. A professora Yêda Pinheiro Borzacov, conselheira, falou em nome dos seus pares mostrando como vai a cultura em Rondônia e destacando o apoio que o governador Jorge Teixeira tem dado. Pela CRD, falou o conselheiro e vereador João Tavares Pinheiro que destacou, também, a atuação do órgão e o seu entrosamento com a Seed e o Governo.

NÃO RETENHA OS LIVROS DA BIBLIOTECA

PEIXE NA SEMANA SANTA — Enquanto a população mostra-se apreensiva diante de uma possível falta de peixe para a Semana Santa, alguns órgãos responsáveis pelo setor garantem que não haverá falta. Mas existe, também, a preocupação quanto ao preço. O pescado, praticamente, está saindo mais caro que a própria carne bovina. Na Câmara Municipal, semana que passou, o vereador José Waldir Galvão (Pmdb) disse que o terminal pesqueiro não estocou peixe no período adequado e repetiu uma denúncia que já fizera anteriormente: o terminal, ao invés de se preocupar em armazenar peixe, é ocupado por frangos e linguiça. Acusou as autoridades e disse que o povo está pagando caro por tais desmandos.

"ALTO MADEIRA" — SEU COMPANHEIRO DIARIO

MORIAL — Com ofício da professora Natalina Freiria Hulmer, coordenadora estadual de Moral, recebemos um exemplar da edição "Educação Não Formal — Uma Proposta Institucional", daquele órgão. Contém toda a questão do analfabetismo no Brasil, desde o período colonial, e enfoca o que tem sido a luta no seu combate, mostrando que o Moral está presente em todos os municípios brasileiros atuando, não só na alfabetização de adultos, mas também em diferenciados programas de educação e atendimento à comunidade.

FUTEBOL: O MOTO HOJE EM ARIQUEMES

TRIBUNAL DO TRABALHO — Tem sido intensa a movimentação do advogado José Barbosa, assessor especial da presidência do Tribunal Superior do Trabalho que em nossa capital, promove gestões para instalar um estudo visando criar, no Estado o Tribunal Regional do Trabalho. O emissário do TST tem recebido apoio do Governo, através da Casa Civil, na pessoa do desembargador Hélio Fonseca, da Delegacia Regional do Trabalho, por seu titular delegado Walmir Davis de Moraes e dos empresários, pela Associação Comercial de Rondônia.

Alegria depois de dias de incertezas: chegou comida trazida de helicóptero

GOVERNO MANDA SOCORRO PARA ATOLADOS DA 364

O chefe da Casa Militar, Major Pil João Carvalho, pôde constatar anteontem a situação dos caminoneiros que se aventuraram numa viagem pelas BR's 364 e 425 até Guajará Mirim ou Rio Branco, quando se deslocou, de helicóptero, até um trecho entre Abunã e Mutum Paraná para levar medicamentos e gêneros alimentícios para os motoristas do comboio que saiu há cerca de 12 dias de Porto Velho com destino à "Pérola".

Mais de 400 caminhões parados na armadilha da lama e do abandono.

CHORO

Major Carvalho foi informado pelos motoristas que existem mais de 400 caminhões sem condições de trafegarem tendo em vista o mau estado da rodovia. Alguns dos caminoneiros já estavam há cerca de 3 dias sem se alimentar, como foi o caso de um senhor, já de barbas brancas que, ao receber seu maço de cartas, chorou.

Na estrada, o major Carvalho conversa com o rapaz que está vindo a pé desde Guajará. (Fotos Machado).

Além dos caminoneiros, várias crianças, inclusive de colo, estão passando fome e alguns um início de desidratação pela falta de água, remédios e comida.

ANDARILHO

Junto ao comboio o chefe da Casa Militar, Major Carvalho, encontrou então o rapaz Francisco Assis de Souza, que acreditando se deslocar até Porto Velho e, não tendo conseguido, resolveu fazer o percurso a pé, tendo saído de Guajará Mirim no domingo passado, dia 25, não aceitando o convite do major para continuar a viagem de helicóptero, preferindo continuar a pé.

FIAT OGGI

Mulheres e crianças são quem mais padecem com a situação da BR.

Alto Madeira

EMPRESA ALTO MADEIRA LTDA
Fundado em 15 de abril de 1967
ELIAS TAKIMINE
Diretor Geral
LUIZ MAURICIO TAKIMINE
Diretor Superintendente
NILVA MAGALHÃES FIGUEIREDO COSTA
Diretora Administrativa
LUIA HELENE FIGUEIRÊDO SANTOS
Diretora Tesoureira
JOSÉ LUCIO ALBUQUERQUE
Editor Chefe
Redação e Oficinas
Rua Duque de Caxias, 98 — Tel.
Composto na Gráfica

ASSINATURAS
Capital (Mínimo) Cr$
Interior (Mínimo) Cr$
Exterior (Mínimo) Cr$
Exemplar Avulso Cr$

SUCURSAIS
RIO — Rua do Senado, 414 — Sala 501 — Centro Postal, 12 — Telefone (021) 242-4887 — CEP 20241 — Telex (021) 21835
SIMA São Paulo, Rua Sete de Abril, 231 — 9º andar — Telefone (011) 35-0611 — CEP 01044 — Telex (011) 23017, SIMA
Brasília, SE, Setor Comercial Sul — Telefone (061) 225-7387
Porto de Vera — Os artigos com assinatura são de inteira responsabilidade de seus autores e não refletem a opinião do jornal. Não publicamos artigos de colaboração. Os artigos publicados são de responsabilidade exclusiva de seus autores.

OPINIÃO EM 30 LINHAS

Uma proposta simples mas que pode ser extremamente importante para a melhora do nível de aprendizagem do estudante noturno em Estado. Foi apresentada na metade da semana pelo deputado Jacob Atallah, do PDS, que está pronunciamento feito na Assembleia Legislativa vigoria às autoridades educacionais o fornecimento da merenda escolar para os estudantes do chamado 3º turno.

Muito se fala neste país que é comum a criança ter da merenda escolar uma única refeição decente — se é que se pode chamá-la efetivamente por este título — durante o dia todo. No entanto, até agora, o pronunciamento feito pelo deputado Jacob alcança quem está fora do sistema, que também merece a atenção.

Vejamos quem frequenta cada à noite normalmente funcionários de empresas particulares, em grande maioria comerciários que após um dia de batalha vão direto para as escolas sem tempo para trocar de roupa ou para qualquer refeição. Como isso — e são comuns os casos de alunos do noturno que têm de ser socorridos com um calmante depois de desmaiarem devido à fome — ficam esquecidos os problemas que em seguida levam à queda da aprendizagem porque, como diria o poeta, "vazio não fica em pé".

Então revela-se de largo alcance social o atendimento da reivindicação feita pelo deputado Jacob Atallah, quando se sabe que esta medida vai atender muitos milhares de pessoas que não têm, muitos desses estudantes, sem um lanche em casa quando chegam depois das 22 horas vão dormir com o estômago vazio. Falta agora talvez o mais difícil, conscientizar quem de direito para o atendimento do que se propõe.

— xxxx —

Neste final uma citação sobre a situação na BR para Guajará e Acre e depois que o Governo daquele Estado mandou comida para a região de Abunã, em Rondônia, e que autoridades locais da Defesa Civil resolveram agir, parecendo até que desconheciam um fato que a imprensa diariamente enfoca. Depois ficam ameaçando o Acre de invadir Rondônia.

Até terça-feira.

DÓLAR PERTO DE 5 MIL NO FIM DE ABRIL

Brasília — O Banco Central divulgou ontem tabela prefixando as taxas de câmbio, válidas para o mês de abril, para o dólar norte americano ou seu equivalente em outras moedas.

O banco informa que as operações de câmbio manual realizadas até o dia do expediente normal de atendimento ao público (16h30) pelas casas de câmbio autorizadas, deverão ser negociadas às taxas previstas para o dia seguinte, de acordo com a tabela.

É a seguinte a tabela divulgada pelo Banco Central:

DIA	COMPRA	VENDA
01	4.450	4.4[illegible]
02	4.450	4.[illegible]
03	4.510	4.5[illegible]
09	4.540	4.5[illegible]
09	4.560	4.580
10	4.580	4.600
11	4.610	4.630
12	4.630	4.650
13	4.660	4.680
16	4.690	4.710
17	4.715	4.730
18	4.740	4.760
19	4.770	4.790
22	4.790	4.840
23	4.820	4.840
24	4.850	4.870
25	4.870	4.890
26	4.890	4.910
29	4.930	4.950
30	4.940	4.960

JACOB DEFENDE UM PLANO INDUSTRIAL

O desenvolvimento econômico de Rondônia está condicionado à implantação de um Plano de Industrialização, afirmou o deputado Jacob Atallah, ao analisar os problemas enfrentados no Estado e que levam à falta de capacidade de absorção da mão-de-obra que hoje já sobrecarrega o mercado de trabalho, "fazendo com que se avolumem as questões sociais e aumentem as populações marginais".

Jacob lembrou que quando esteve na Argentina visitou uma fábrica de chocolate que usa produto retirado do cacau rondoniense. "Enquanto nós aqui apenas produzimos, assistimos impotentes nossa produção agrícola ser levada para beneficiamento fora o que faz com que sejamos mera colônia como era o Brasil antes da independência".

O deputado criticou "a falta de uma tomada de decisão por parte do Governo do Estado em face à necessidade de industrialização de Rondônia e citou que a Secretaria de Indústria e Comércio está sem condições e impotente para exercer a sua finalidade. Não se procura dar incentivos à indústria apesar de se usa, pelo contrário, a burocracia, para evitar a instalação deste importante segmento econômico"

A Constituição estadual prevê isso e Para o deputado pedessista, líder da bancada na Assembléia, "até o setor de produção primário do Estado não tem qualquer programação séria e faz com que o rondoniense não tenha muita perspectiva no quadro atual". Finalmente, Jacob lembrou que a única solução não só para o desenvolvimento econômico do Estado mas, também, para reduzir a pressão hoje exercida sobre os órgãos do Governo pelos candidatos a empregos, é justamente a implantação de pólos industriais em Rondônia.

Jotão, assinando convênios e anunciando todo apoio a Teixeira. (Alquivo/AM.

JOTÃO ANUNCIA APOIO A TEIXEIRA

Ji-Paraná — AIPM — O prefeito Roberto Jotão Geraldo, retornou na capital do Estado, onde manteve vários contatos, procurando alocar recursos para o município. Recebido pelo governador Jorge Teixeira, Jotão conseguiu recursos da ordem de 200 milhões de cruzeiros, sendo 150 milhões para aquisição de peças de reposição no parque rodoviário do município e 50 milhões para construção de um muro ao redor da garagem municipal.

CONVÊNIO

Junto ao secretário da Saúde, Adelino da Silva, foi obtido um convênio no valor de 92 milhões, cuja importância será aplicada na reforma da secretaria de Saúde Municipal e postos de atendimento que ali estão instalados. Os quais necessitam urgentes reformas.

TEIXEIRA

Falando sobre suas relações com o governador, Jotão explicou que fica com Teixeira na posição política que este assumir. Entendo - disse o prefeito jiparanaense — que o trabalho desenvolvido pelo governador o credencia como a maior liderança política no Estado e não entendo a razão dele vir recebendo tanta carga de parte de pessoas que tanto se serviram de seu trabalho e de sua influência".

Cloter desafia deputados: CPI

Em pronunciamento na Assembléia, o deputado Cloter Mota, do PMDB, desafiou os deputados-membros da CPI da Codaron explicarem a razão de não aparecerem para as reuniões marcadas por ele próprio, como presidente do grupo. Além de Cloter, fazem parte da CPI os deputados Jerzy Badocha (PMDB), Oswaldo Pianna, Genivaldo Souza e Silvernani Santos (PFL).

Cloter lembrou que a CPI foi instituída para que se chegasse às razões efetivas pelas quais o governador Jorge Teixeira resolveu extinguir a empresa, da qual o Estado era o maior acionista.

"O que desejo realmente — explicou Cloter — é que se chegue ao fundo da situação para verificarmos o que está escondido por detrás das notas cheias de qualificativos sobre a Codaron que foram distribuídas e que servem apenas para ludribiar a opinião pública".

Badocha quer reforma no Código Tributário

A necessidade de uma reforma tributária no Estado com cobranças de taxas proporcionais ao padrão dos estabelecimentos comerciais e industriais, foi defendida na Assembléia pelo deputado Jerzy Badocha, do PMDB, que denunciou haver algumas "aberrações como quando se exige o pagamento igual para liberação de um alvará sanitário tanto para um carro de pipoca quanto para um supermercado".

Badocha disse que a cobrança por órgão do Estado desta taxa representa "no mínimo dois absurdos, o primeiro quando taxa no mesmo valor um supermercado e um carro de pipoca e, também, quando entra em área específica do município".

Finalizando, o deputado peemedebista citou que o Executivo estadual deve dar atenção para a necessidade de redimensionamento da legislação tributária do Estado.

Jonathas Pedrosa com novo visual

A praça Jonathas Pedrosa, que passou por uma reforma geral durante esta semana, ganhou um novo visual. As árvores foram todas podadas, a grama aparada e o banco foi pintado de branco. No entanto, apesar deste trabalho da Secretaria Municipal de Serviços Públicos, a Jonathas Pedrosa, que há anos é a principal praça da cidade, não conta com uma equipe de fiscalização.

A falta desta equipe faz com que os camelôs aproveitem a praça para comercializar desde o tecido, até alimentos. Ontem mesmo a calçada que dá para a avenida 7 de Setembro estava tomada. Ali foi instalado um caminhão carregado com frutas, para comercialização sem qualquer higiene.

Por outro lado, os engraxates, bem como os pipoqueiros e picolezeiros contribuem também para tirar o visual da praça. Eles jogam copos descartáveis de plástico e, às vezes, fazem necessidades fisiológicas.

CHUVA ALAGA RUA URUGUAI

Os moradores da rua Uruguai, entre as ruas Ariquemes e Padre Angelo Cerry, no bairro Nova Porto Velho, procuraram a imprensa ontem para denunciar o que eles chamam de descaso das autoridades municipais de Porto Velho quanto ao problema das constantes alagações que ocorrem sempre que chove.

Segundo Heitor Gomes Pereira, residente na casa número 2.035 da rua Uruguai disse que já chegou oferecer combustível para que as máquinas da prefeitura possam fazer uma vala que possibilite o escoamento das águas das chuvas, já que sempre é informado de que falta o óleo diesel ou então as máquinas estão quebradas.

Para Heitor, os moradores não estão "pedindo asfaltamento da rua. O que queremos é que a prefeitura faça alguma coisa que minimize o sofrimento". Ele disse ainda que é muito necessário que se feche as portas para que sapos não invadam as casas, uma vez que nesse período "a sapalada chega brigar por um lugar. A cantoria deles faz até com a gente perca o sono. É uma serenata contínua".

Raimundo Alves da Silva, morador do número 3065 daquela rua, declarou que já esteve na prefeitura por diversas vezes mas que, no entanto os engenheiros sempre afirmam que não tem para onde levar a água. "A falta de interesse é tão grande que eles sequer vêm até aqui para ver como a rua está. Na rua Ariquemes passa o captador de esgoto, mas eles não se importam, não tem ninguém deles morando aqui daí se explica o desinteresse", afirmou ele.

A Prefeitura só se lembra da rua Uruguai para cobrar impostos. (F. Juanito).

DE ZORZI INSTALARÁ DEPÓSITO

A "De Zorzi Distribuidora de Papeis S.A.", integrante do Grupo De Zorzi, que há anos atua no Estado com a presença de empresa de colonização, fazenda e madeireira, em vários municípios, instalará em Porto Velho, para atender a região, uma filial da Distribuidora de Papéis, com depósito.

Os srs. José Uncilla Villar (diretor), Amadeu Augusto de Azevedo Morei (gerente geral de operações) e Sebastião da Silva Figueiredo (supervisor) estiveram nesta capital, no início da semana e, em contato com o presidente do Sindicato da Indústria Gráfica, empresário Ercir Rezende dos Santos, decidiram proceder a imediata presença da Distribuidora no Estado.

A decisão do Grupo De Zorzi é importante para o abastecimento do mercado de papel regional, não só pela boa qualidade do produto que é fabricado por duas fábricas do próprio Grupo, em São Paulo e Rio Grande do Sul, como também pelas facilidades de entrega e comercialização que advirão com a presença da Distribuidora em nossa capital.

Na manhã de ontem, o presidente do Sindicato das Indústrias Gráficas, Ecir Rezende anunciou a vinda, ainda esta semana, um outro grupo de empresários da SPT (Santista) também para contatos.

SEAG LANÇA CAMPANHA DO PEIXE PARA TODOS

Com o apoio do Governador Jorge Teixeira, a Secretaria da Agricultura projetou para este ano a campanha "Peixe Para Todos", que vai garantir o abastecimento normal do peixe ao na Semana Santa e evitar a especulação, conforme informou a própria Seag.

A Campanha, que será desenvolvida a partir de terça-feira em todo o Estado, vai reduzir o preço em mais de 60 por cento. O quilo do produto estará custando entre mil e cinco mil e quinhentos cruzeiros. Serão todos os tipos de peixes, desde a sardinha até o tambaqui.

Em Porto Velho a comercialização será feita em toda a cidade. Cada bairro terá um posto de venda. A Campanha Peixe Para Todos" vai somente até a sexta-feira, dia 5 de abril.

INVESTIMENTO SOCIAL

O Secretário de Agricultura, Flávio Dorin, classificou a Campanha como "um investimento social que trará lucros à população de baixa renda". No Terminal Pesqueiro estão estocados 70 mil quilos de peixe o que segundo o secretário vai "garantir o abastecimento e evitar a especulação dos frigoríficos particulares, que nos últimos anos, tem explorado a venda do peixe na Semana Santa, restringindo o produto a apenas uma classe social.

Sujeira e detritos tomaram conta da central de vendas da Setraps. (F. Juanito).

Central da SETRAPS transformada em depósito de lixo

Uma casa de madeira construída em plena praça Marechal Rondon e que ostenta uma placa citando ser uma "central de vendas" da Setraps, aparentemente está abandonada e transformada em sanitário e dormitório pelos vagabundos e marginais que dão uma utilização diferente daquilo a que realmente houve a construção.

No local realmente ninguém sabe dar informação sobre a razão do abandono, havendo lembranças de que há algum tempo — aproximadamente um ano — funcionou ali uma feira de [illegible], mas não há quem explique a razão do abandono em que se encontra a casa que, para muitos, deteriorou totalmente a praça cujo patrono é o marechal Rondon.

Ramos abre Semana Santa com procissão

O arcebispo metropolitano de Porto Velho, dom José Martins, abre hoje, às sete horas e 30 minutos, com celebração da santa missa sob o tema central lembrando a entrada de Cristo em Jerusalém, a programação oficial da Semana Santa na capital.

PROCISSÃO

Em seguida, às oito horas será dada benção aos ramos e logo depois tem início a procissão em honra de Cristo Rei, percorrendo as ruas adjacentes da Catedral, enquanto que à tarde e à noite, missas nos seguintes horários 17, 18 e 20 horas.

Na segunda-feira, sob o tema "Quem quiser ser meu discípulo tome sua cruz cada dia e siga-me" confissões às 18 horas e confissões às 16h 15m.

Câmara aprecia vetos

Em uma longa reunião ocorrida na última sexta-feira na Câmara Municipal de Porto Velho, foram apreciados vetos a dezessete Projetos de Leis, apostos pelo Executivo Municipal. No decorrer dos trabalhos registrou-se o seguinte resultado: aceitos oito e rejeitados nove, havendo necessidade de prorrogação para apreciar os mesmos. No ensejo foram aprovados por maioria absoluta de votos os Projetos de Leis dos Vereadores Odaisa Fernandes Ferreira e Vivaldo Garcia, o primeiro referente a bolsas de estudos e o segundo à respeito de eleições para Diretores em Escolas Municipais.

Ao que informou o Presidente do Legislativo, Vereador João Batista Coêlho de Oliveira, a próxima sessão do Legislativo ocorrerá após a Semana Santa, ou seja no próximo dia 10 de abril.

Operação Encapuzados

DOIS MASCARADOS AINDA FORAGIDOS

DELEGADO PEDRO MARINHO MOSTRA A MASCARA USADA POR "PERRENCO"

Armas e jóias roubadas encontradas na casa do comerciante "Ceará (ao lado).

Policiais que participaram da operação "Pente Fino" desenvolvida por todos os distritos da capital em conjunto com as delegacias especializadas, não conseguiram prender os ladrões nutrim "Zé Pindola" e Guilherme, envolvidos na gang de mascarados que vinha aterrorizando o lado leste da capital, onde foi levado mais de 100 milhões em jóias e cheques, além de sevidiarem diversas pessôas na hora dos assaltos.

A operação, conseguiu prender o comerciante Martins Chaves, vulgo "Ceará", 51 anos que fornecia as armas usadas pelos menores, Pião, Perrenco, Preto Negro e mais Guilherme e Zé Pindola, estes últimos ainda foragidos, para praticarem diversos assaltos na capital. A casa do vereador Waldemar Marinho, foi arrombada e de onde os mascarados levaram além de jóias, um revólver de marca Taurus e um rádio-gravador, tudo avaliado em mais, de 10 milhões de cruzeiros.

PAGAMENTO

O comerciante recebia o aluguel das armas e munição que fornecia aos menores, com jóias e dinheiro arrecadado nos assaltos, e depois vendia o material roubado a compradores de ouro usado com nota fiscal fria, enquanto os delinquentes, que ficavam com a menor parte, já tinham diversas passagem pela polícia e eram obrigados pelo "Ceará" a roubarem, temendo serem denunciados na hora dos crimes.

A OPERAÇÃO

O delegado Paulo Roberto, disse que essa operação foi montada quando um assalto desenvolveu-se na casa de um de seus amigos de "Fóz do Iguaçú" que ele desconhecia a presença deles na capital. Acionado na 3.ª delegacia, chegou ao local 10 minutos após o assalto e teve informações de que os bandidos teriam pego um taxi de placa BK-0300 um Passat. Em diligência com as vítimas, conseguiu localizar o carro estacionado a casa do comerciante Martins Chaves, localizada a rua Calama com México.

O taxista Francisco Sobrinho ao sentir a presença da polícia tentou correr, mas foi agarrado e confessou ter participação nos crimes, até de denunciar o menor "Perrenco" e o comerciante. Imediatamente um reforço foi solicitado e a operação foi desencadeada em conjunto com todos os distritos que já vinham trabalhando na tentativa de elucidar esses assaltos juntamente com as delegacias Especializadas.

O comerciante, o taxista e Perrenco, foram presos em flagrante, enquanto os outros bandidos foram cercados, conseguindo prender Pião, enquanto Zé Pindola e Guilherme, todos menores, ainda estão foragidos.

MINISTRO GARANTE ALTA DE TANCREDO EM 40 DIAS

São Paulo — O ministro da Administração, Aluísio Alves, que visitou a família de Tancredo Neves, no quarto andar do Instituto do Coração do Hospital das Clínicas, afirmou depois de conversar com os médicos, que dentro de no máximo 40 dias o paciente deverá ter alta para assumir a Presidência da República se o quadro clínico continuar evoluindo.

Quando Tancredo Neves apresentou uma pequena elevação de temperatura na tarde de ontem, o ministro da Administração ficou preocupado, mas disse que por volta das 22 horas recebeu a informação de que "tudo tinha voltado à normalidade".

Para Aluísio Alves a partir da próxima semana a máquina administrativa deverá voltar ao seu ritmo normal em Brasília, onde o clima é de "tranquilidade e confiança". Ele lembrou que os ministérios normalmente precisam de algumas semanas para adaptação de seus novos funcionários e definição das políticas de ação.

O ministro destacou que embora a experiência e clarividência de Tancredo Neves "tem muita falta à administração da Nova República", o presidente em exercício, José Sarney, com o apoio das forças políticas que integram a Aliança Democrática, continuará tendo inteligência e conduta suficiente para tocar a máquina do País".

MÉDICO GARANTE MELHORA DA SAÚDE DO PRESIDENTE

SÃO PAULO — Os médicos Francisco Pinheiro da Rocha e Renaut de Mattos retornarão ontem a Brasília, em vista da visível melhora do estado de saúde do presidente Tancredo Neves, que permanece na UTI do Instituto do Coração do Hospital das Clínicas.

Esta informação foi transmitida aos jornalistas que permanecem de plantão diante do hospital, pelo médico Francisco Pinheiro da Rocha. Ele disse que estava muito feliz com a recuperação do paciente, negando que estivesse magoado com o fato da infecção hospitalar ter sido contraída no Hospital de Base de Brasília.

A elevação da temperatura de Tancredo Neves na tarde do dia 29, não foi motivo de preocupação para o médico "uma vez que à noite tudo já estava normalizado", acrescentando: "Pelo que se soube este aspecto não teve maior expressão porque teve origem em um foco isolado".

Concluindo, Francisco Pinheiro da Rocha afirmou que em relação a alta do paciente, somente os médicos que continuarão acompanhando o comportamento do quadro clínico nos próximos dias é que poderão apresentar alguma definição no tocante a prazos.

COMISSÃO ESTUDA REFORMA EDUCACIONAL

Brasília — Uma Comissão Nacional visando a reformulação da educação superior foi instituída, através de decreto assinado pelo presidente em exercício, José Sarney, durante despacho realizado na manhã de ontem, com o ministro da Educação, Marco Maciel. O ministro Marco Maciel declarou, em entrevista, que "ao instituir a Comissão, o novo governo pretende eleger a educação como prioridade política". Nós sabemos que a universidade é fundamental para a vida de qualquer sociedade democrática e, conseqüentemente, para o País, disse o ministro, observando que no Brasil a universidade atravessa um mais grave crise.

A comissão terá, entre seus integrantes, os seguintes: Aníbal Teixeira, mestre em Sociologia Política pela Universidade de São Paulo, Bolívar Lamounier, doutor em Ciência Política pela Universidade da Califórnia e professor da PUC de São Paulo; Celso Teixeira de Pereira de Vasconcelos, membro titular do Conselho Federal de Educação; Carlos Nelson Coutinho, professor de Filosofia do Colégio Bennett, Rio de Janeiro; Clementina Fraga Filho, professor titular da Clínica Médica da Universidade Federal do Rio de Janeiro, e Elmar Lindos Bacha, professor da Universidade de Brasília.

MACONHEIROS PRESOS COM 500 GRAMAS DE ERVA PURA

O garimpeiro Francisco das Chagas Moreira Oliveira, 28 anos, vulgo "Zé da Prata" foi preso ontem com quase meio quilo de maconha que havia comprado de um "boqueiro" conhecido por Marco Gaúcho. A droga estava sendo levada para o garimpo de Campo Novo em Ariquemes e foi localizada depois de uma batida policial realizada pelos agentes do DRE. — Delegacia Regional de Entorpecentes, na saída da cidade.

Juntamente com "Zé da Prata" foi preso o vigiado, Raimundo Vieira de Andrade, 28 anos, maranhense vulgo "Narigão" que escondia a droga em suas bagagens num saco plástico.

O delegado Paulo Roberto Moraes, titular do DRE, adiantou que diariamente, são presos pequenos vigiados, todos de pouca condição financeira e que são usados pelos "Graúdos" para traficarem a maconha picada na região de garimpagem. Apesar das apreensões pequenas dificilmente se consegue chegar ao "boqueiro" principal, pois esses sempre escapam das mãos dos agentes.

Os maconheiros foram autuados em flagrante, processados no artigo 12 da Lei 6368, por uso e tráfico de entorpecentes.

Narigão "dançou" com uma sacola cheia de maconha.

Dr. EVANDRO RODRIGUES MADY

DERMATOLOGISTA

— Doenças de pele, unhas e cabelo
— Doenças sexualmente transmissíveis
Consultório: Galeria Central, Sala 17 — 1º and.
Horário: 11 às 15 de segunda a sexta-feira das 8 às 9 aos sábados. Fone: 221-6595.

TANCREDO AGORA ALIMENTA-SE POR VIA ORAL

São Paulo — Às 10:30 horas o secretário de imprensa e divulgação da Presidência da República, Antônio Brito, leu o primeiro boletim médico de ontem, com a seguinte íntegra:

"A equipe médica que assiste o excelentíssimo senhor presidente da República, Tancredo Neves, chefiada pelo professor doutor Henrique Walter Pinotti, titular de cirurgia do aparelho digestivo da Universidade de São Paulo, emite as seguintes informações:

1 — As condições gerais do senhor presidente são boas, com melhora clínica nas últimas horas.

2 — O estado psicológico continua bom. Esta manhã o senhor presidente recebeu e conversou com familiares;

3 — As funções renal e digestiva permanecem dentro da normalidade;

4 — Houve normalização das frequências cardíaca e respiratória, que se encontravam alteradas no início da noite de anteontem.

5 — A alimentação parenteral foi suprimida. O paciente recebe agora exclusivamente alimentação por via oral.

6 — Os exames bioquímicos do sangue não registram alterações.

7 — Em relação ao processo infeccioso o quadro é o seguinte: as condições da ferida cirúrgica permanecem estáveis. Condutas especiais têm sido adotadas no tratamento do local. Condutas clínicas, bacteriológicas e terapêuticas necessárias têm sido anotadas em relação ao processo infeccioso, como a realização de exames de cultura de bactérias e o uso equilibrado de antibiótico".

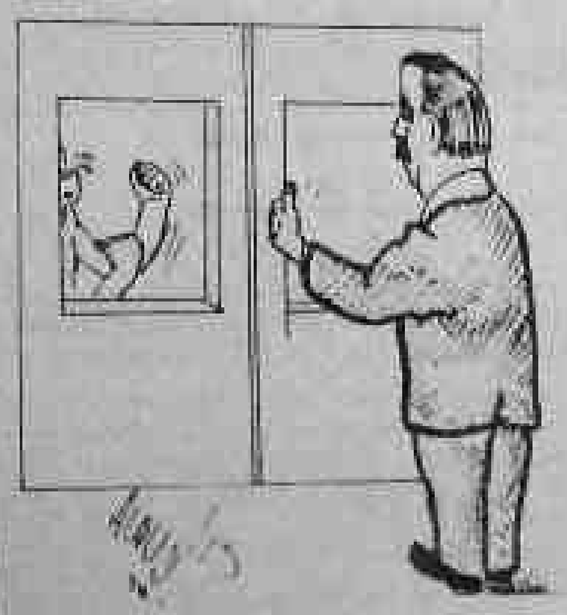

Após a leitura do boletim médico, o porta-voz da Presidência da República Antônio Brito, acrescentou "que os médicos informaram que o presidente passou uma noite absolutamente tranquila. Agora, pela manhã, na companhia de familiares, conversou, alimentou-se e dejetou, com o quadro das últimas horas, os médicos absolutamente tranquilos, com mais uma etapa sendo superada na recuperação do Sr. presidente da República".

PRIMEIRO PASSO PARA A INDUSTRIALIZAÇÃO

O primeiro passo dado pelo Banco do Estado de Rondônia e a Associação Comercial foi decisivo, abrindo diversas opções viáveis de entendimentos e negociações entre os dois setores visando estimular a autonomia econômica e social. Tanto é, que tanto o presidente da ACR, Luiz Malheiros Tourinho, e Paulo Saldanha, do Beron, já definiram algumas metas consideradas prioritárias para um futuro encontro.

Mas não foi apenas uma identificação entre os dois lados que se conseguiu nessa aproximação. Foi um resultado muito maior e mais objetivo, com o Beron e a ACR reconhecendo que ambos poderão fazer muito para inpetarem mais recursos no financiamento para expansão do setor industrial, como também os micro, pequenos e grandes empresários confiarem mais no "NOSSO BANCO", propiciando novos tipos de aplicações que o crescimento do Banco, possa trazer para se fortalecer.

Na realidade, o ponto forte do primeiro encontro BERON ACR foi a explanação das atividades do Banco desde a sua implantação até hoje, entre as carteiras a de crédito ao micro empresário, a Sociedade de crédito Imobiliário e tantos outros, como agora o Open Marketin, além da Caderneta de Poupança. O presidente Paulo Saldanha disse que tinha em sua experiência de vida também um pouco de empresário, "por isso fica muito mais fácil a gente chegar a um acordo comum".

Feito isso, vários diretores da Associação Comercial de Rondônia como também alguns associados fizeram algumas perguntas e sugestões ao presidente do Beron (acompanhado do diretor Eudes Marques Lustosa), entre eles o deputado estadual Walter Bartolo, o delegado do Trabalho Walmi Davis de Morais, que o fez acompanhar do deputado José Barbosa, assessor especial do Tribunal Superior do Trabalho.

O pronunciamento do presidente Paulo Saldanha, do Beron, despertou gran de interesse aos empresários:

Saldanha: precisamos confiar porque Rondônia é viável

Abrindo sua explanação sobre a autonomia do Beron, o presidente Paulo Saldanha disse que estava satisfeito por estar sentado à mesma mesa com os dirigentes da Associação Comercial de Rondônia. "esta casa de desenvolvimento econômico-social, daí porque o Banco do Estado precisa ter uma aproximação com os empresários; nos quais nos entusiasmamos em movimentar o "NOSSO BANCO" como uma instituição vitoriosa".

Saldanha disse ainda que "sabemos que o Beron promoveu e gerou atividades e lucros econômicos e em função disso abrimos nossa carteira de Open Marketing, a Seguradora, a Poupança e conseguimos investimentos junto ao BNDES, Banco Central e outros Bancos".

Na opinião do presidente do Banco do Estado de Rondônia, sua equipe de trabalho alcançou níveis e crescimento incomuns, superiores a escala dos 3.400%. "E tudo isso com credibilidade que o Beron conseguiu com o apoio constante em tudo porque os senhores empresários acreditaram no nosso trabalho, nos incentivando a fortalecer valores que a instituição vem cultivando".

Disse ainda Paulo Saldanha, que em nenhum momento o Beron foi omisso. O setor primário sempre foi a fonte de inspiração para sua filosofia de trabalho, incluindo aí a micro-empresa, onde o Banco alcança a fonte econômica de Rondônia.

HABITAÇÃO

O Beron já tem projeto para 222 casas financiadas para famílias de renda intermediária, através da Poupança Beron, que dá o principal suporte para o investimento na Construção Civil. "É através da Poupança o Beron tem hoje oito bilhões de cruzeiros só com Habitação, "e isto representa muito mais de 70 por cento com o giro para os outros públicos e dos empresários.

No setor de cacau o Beron foi o único banco atuante com relação ao apoio aos cacauicultores, incentivando aumentar a produção cacaueira do Estado, hoje a segunda a nível nacional. Outro ponto destacado pelo presidente Saldanha é a disposição de seis bilhões de cruzeiros, a preços constantes, para o micro-empresário.

RECESSÃO

Apesar da recessão econômica conseqüente do "pacote" da Nova República, o Beron dispõe de recursos para atender os empresários rondonienses, liberando aplicações para projetos já contratados. A agro-indústria também continua tendo gratuito apoio com recursos próprios de repasse.

Outra informação importante dada pelo presidente Paulo Saldanha, do Beron, é quanto a expansão da rede hoteleira no Estado, área em que o Banco já vem trabalhando ativamente, inclusive no interior. "O setor aqui em Rondônia ainda é muito escasso mas aí, com a ajuda dos empresários, é que poderemos resolver esse problema social, com a criação da nossa Financeira Beron, dando um suporte muito maior aos senhores empresários, tanto da Construção Civil ou Automotores.

RISCO CONFIÁVEL

Rondônia, um Estado cujo setor empresarial é ainda subcapitalizado é um risco confiável. Essa foi a definição final feita pelo presidente Paulo Saldanha, do Beron, aos empresários rondonienses. "Porque mesmo não tendo tudo, qualquer investimento aqui tem um rápido retorno justamente devido a ajuda dos empresários. Diante disso, abrimos uma agência do Banco do Estado de Rondônia em Manaus, viabilizando um intercâmbio empresarial entre os dois estados, "porque precisamos continuar sempre junto ao empresariado, responsável pela grande parcela de contribuição para a transformação de uma sociedade, pois, acima de tudo, o Beron é um Banco participativo, mas importante lembrar é que juntos assumimos riscos. Rondônia é viável".

Empresários querem conhecer investimentos do Beron

Em função das explicações de Paulo Saldanha (Beron) e Luiz Tourinho (ACR), alguns empresários levantaram algumas questões ao presidente do Banco do Estado, querendo saber informações mais específicas e técnicas dos investimentos agora existentes e o que se tem planejado nesse mesmo sentido.

A essas curiosidades empresariais em relação às atividades do Beron foram respondidas pelo presidente Paulo Saldanha e também pelo diretor Eudes Marques Lustosa, que elogiou muito o interesse daquela categoria, evitando assim que hajam críticas, mas contribuindo, isso sim, para um trabalho em conjunto para crescerem juntos.

Sobre outros temas que os empresários precisam mais de detalhes técnicos, o presidente Paulo Saldanha ficou de mandar para uma outra reunião com a Associação Comercial um grupo de técnicos para falar sobre tudo que a ACR precise.

Diretores do Beron e da ACR firmam acordos. (Fotos: João Alberto)

TOURINHO ELOGIA BANCO E CRITICA OS POLÍTICOS

O deputado Bártolo ouviu atentamente as críticas feitas por Luiz Tourinho

O empresário Luiz Malheiros Tourinho, presidente da Associação Comercial de Rondônia está muito entusiasmado com essa aproximação entre a entidade que representa e o Banco do Estado. Tourinho considera o "NOSSO BANCO" representante de "grande soma aos interesses dos empresários e da região".

Mas para fortalecer ainda mais seu otimismo, Tourinho considera indispensável um relacionamento muito mais estreito entre o Beron e a classe empresarial com o Beron dando um apoio maciço e vice-versa. Destacou também a necessidade de um intercâmbio, "especialmente agora, quando estamos trabalhando com o Estatuto da Micro-Empresa, fazendo esse documento ganhar credibilidade e sair para a prática, não se limitando a ficar engavetado".

POLÍTICOS

Como o acordo, antes da reunião foi fazer uma conversação aberta, sem subterfúgios, o presidente da ACR, Luiz Tourinho, aproveitou a presença do deputado estadual Walter Bártolo (PDS) à mesa para criticar a classe política (deputados estaduais, federais e senadores), que, segundo Tourinho, "Não despertou ainda para os problemas empresariais em função da recessão aplicado na Amazônia com o mesmo peso e a mesma medida com que fez para o centro-sul do país (isso também foi combatido pelo presidente do Beron Paulo Saldanha). Para a Amazônia é preciso uma estratégia diferenciada do resto do Brasil".

Diante dessa crítica de Tourinho, o deputado Bártolo o convidou para comparecer até a Assembléia Legislativa para explicar aos políticos do PMDB, PDS e do PFL as necessidades dos empresários. Esse encontro acontecerá possivelmente no fim do mês que começa hoje.

PARQUE INDUSTRIAL: COBRANÇAS À SUFRAMA

O parque industrial foi tema que preocupou demais os empresários no encontro com o presidente Paulo Saldanha e o diretor Eudes Lustosa, do Beron. É que os dirigentes do Banco do Estado anunciaram não há, mesmo por interferência do BNDES, qualquer programa de investimentos a médio nem a longo prazo para a implantação do parque industrial em Porto Velho.

Saldanha disse aos empresários que estes deveriam cobrar da Superintendência do Desenvolvimento da Zona Franca de Manaus (Suframa), que deu total apoio neste setor aos empresários acreanos, enquanto que aqui nada fez a não se contrair dividendos.

Dos empresários o que mais criticou a Suframa foi o presidente da Associação Comercial, Luiz Malheiros Tourinho, que disse ser a Suframa apenas "carimbadora de papel", sem nada no Estado, de onde tira grande parcela em dinheiro.

Igreja quer participar da Reforma Agrária

Belém — O ministro Extraordinário Para Assuntos Fundiários, Nelson Ribeiro, afirmou ontem, pela manhã, em Belém, depois de um encontro de 20 minutos com o arcebispo metropolitano Dom Alberto Gaudêncio Ramos, que a igreja está interessada em colaborar com o governo na solução dos problemas ligados à questão agrária, quer através de sugestões para implementação da reforma, quer buscando soluções pacíficas para os conflitos fundiários. "Há uma intenção da Igreja de ajudar na mediação desses conflitos", declarou o ministro. Nelson Ribeiro disse ter participado a Dom Alberto Ramos sua intenção de contar com a participação e o apoio da Igreja na elaboração do Plano Nacional da Reforma Agrária, da qual ficará encarregada uma comissão de âmbito nacional, composta de técnicos do próprio governo e representantes de sindicatos rurais, Confederação Nacional dos Trabalhadores na Agricultura, especialistas em Direito Agrário, Conferência Nacional dos Bispos do Brasil e lideranças ligadas à classe camponesa.

De imediato revelou que pretende analisar com cuidado a situação nas áreas de conflito onde operam empresas em regime de concessão, sobretudo na exploração mineral, ou planejadas pelo próprio governo. Nelson Ribeiro citou como exemplo a Empresa Capemi, a 35 Km de João Pessoa, que recebe financiamentos do Proálcool e que recentemente promoveu um problema grave derrubando com tratores e máquinas casas de antigos posseiros e destruindo suas plantações. "Quer dizer, o governo não pode continuar subsidiando empresas para perturbarem a paz", acrescentou.

Assegurou que a situação dessas empresas, em conflito com posseiros ou comunidades indígenas — especialmente na Amazônia — será convenientemente apreciada pelo seu Ministério com vistas à adoção das medidas necessárias. "Naturalmente teremos que fazer uma análise do aspecto jurídico, mas em princípio pode-se admitir a possível cassação das concessões ou, se for o caso, a suspensão dos incentivos fiscais e creditícios concedidos a essas empresas", acrescentou. Nelson Ribeiro participou, logo depois, de uma reunião com a Federação da Agricultura do Estado do Pará. O presidente da entidade, Clodomir de Lima Begot, manifestou a confiança da categoria no trabalho a ser desenvolvido pelo ministro e solicitou a adoção de medidas urgentes no sentido de proteger projetos agro-pecuários já implantados ou em fase de implantação em território paraense. Da Federação da Agricultura, Nelson Ribeiro dirigiu-se até a Coordenadoria Regional do Incra, utilizando essa oportunidade de ouvir do Coordenador Regional, Júlio Viveiros, um breve relato sobre a situação atual do órgão no Pará e de suas atividades. Viveiros informou que, somente nos últimos 6 meses, tempo em que se encontra à frente da Direção Regional do Incra, foram distribuídos 14.500 títulos definitivos de propriedade a pequenos agricultores rurais do Pará.

O ministro Nelson Ribeiro aproveitará o fim de semana para descansar, em companhia da família, devendo retornar a Brasília hoje às 20 horas.

O DIA NA HISTÓRIA

BRASILIA — Uma Carta Régia dirigida em 1642 ao governador do Maranhão propunha à Câmara que fosse cobrado com prudência um tributo sobre azeites, couros e algodões, para o sustento de cento e cinquenta soldados, conhecidos como "canelas pretas" que foram mandados de Pernambuco para guarnecer aquela capitania. No dia 31 de março de 1732, foi baixada uma Ordem Régia ao Governador e Capitão-General do Estado do Maranhão, João da Maia Gama, para que ele mandasse concluir a abertura da estrada entre Belém do Pará e São Luís do Maranhão, iniciada por Cristóvão da Costa Fr..re, quando governador daquela capitania. A Grã-Cruz da Imperial Ordem da Rosa foi a outorgada pelo Governo Imperial ao Barão Humboldt, como reconhecimento pelo trabalho que ele apresentara sobre os limites do Império pelo lado Norte.

NABOR EMPOSSA PREFEITOS: ACRE

Rio Branco — O governador Nabor Júnior, assinou ontem, treze decretos de nomeação de novos prefeitos para municípios acreanos e às 11 horas de ontem, no salão nobre do Palácio Rio Branco, deu a posse formal dos novos mandatários municipais.

Os prefeitos nomeados, por ordem do vice-presidente, José Sarney, no exercício da Presidência, após audiência com o ministro da Justiça, Fernando Lira, ficarão no poder municipal de seus respectivos municípios, até fins de novembro, após acontecerem as eleições diretas, inclusive para a Prefeitura da capital. Os novos prefeitos empossados, são os seguintes: Pedro Negreiros (Cruzeiro do Sul), Aldemar Oliveira (Tarauacá), Francisco Pereira Filho (Manoel Urbano), Raimundo Reginaldo (Mâncio Lima), José Ivo Sena (Feijó), Ilton Maia (Sena Madureira), Raimundo Amorim (Senador Guiomard), Raimundo Aragão (Plácido de Castro) Alberto Rodrigues Mota (Xapuri), Francisco Paulo de Mesquita (Assis Brasil) e Waldemir Lopes (Brasiléia), todos pertencentes ao PMDB do Acre.

Nabor conseguiu tirar os prefeitos biônicos do PDS e coloca agora os do PMDB. (Arquivo/AM).

Secretários pedem a revogação de lei

RECIFE — Os secretários de Finanças das Capitais brasileiras, reunidos nesta capital, decidiram pedir ao Governo Federal a revogação do Decreto-Lei 1.928, de 18.02.82, alterado pelo 2.169, de outubro do ano passado, que determina o bloqueio das contas dos municípios que conseguiram rolar suas dívidas externas, "contrariando os princípios democráticos norteadores da Nova República".

No que chamam de "Declaração do Recife", externam suas preocupações diante das medidas tomadas na área amazônica, por considerarem "recessivas e centralizantes, não condizentes com as aspirações da nação e mais aperfeiçoadas à prática unanimente rejeitadas do regime passado".

A declaração na íntegra é a seguinte:

Os Secretários de Finanças das capitais, reunidos no Recife, em 28 de março de 1985, deliberam encaminhar às autoridades federais preocupações diante das medidas tomadas na área econômica, por recessivas, centralizantes, não condizentes com as aspirações da Nação e mais afeiçoadas à práticas unanimente rejeitadas do regime passado.

Tem como importante a austeridade na gestão da administração particularmente no que diz respeito aos seus impactos sobre os estados e municípios brasileiros.

Concordam que a ameaça, com base no Decreto-Lei nº 1.928, de 18.02.82 alterado pelo Decreto-Lei nº 2.169, de 29.10.84, ambos adotados pelo governo autoritário, do bloqueio das contas dos municípios que conseguiram rolar suas dívidas externas, contraria os princípios democráticos norteadores da Nova República.

Em consequência, propõem:

1 — A revogação dos mencionados Decretos-Lei, com a remessa ao Congresso Nacional do Projeto de Lei disciplinando a matéria.

2 — A imediata revogação da Resolução nº 991, do Banco Central do Brasil.

3 — A eliminação dos cortes orçamentários nas áreas sociais.

4 — O reconhecimento, pelas autoridades monetárias, da prática de cobrança de comissões extras pelos bancos estrangeiros, incluindo-as nas condições de contratação de empréstimos, para rolagem da dívida externa.

5 — O reexame das decisões que determinaram a suspensão por instituições oficiais de crédito, sobretudo no que tange as parcelas alusivas a operações já contratadas.

6 — A participação de representante da Abrasf na Comissão de Reforma Tributária, criada pelo Decreto Nº 91.157, de 18 de março de 1985.

COCA-COLA GERA 260 EMPREGOS DIRETOS

A Rosa — Rondônia Refrigerantes S.A., dando prosseguimento a sua política de Recursos Humanos está promovendo treinamento nas mais diversas áreas visando a manutenção da qualidade, o bom atendimento ao mercado e o bem estar social, na sua pretenção de criar sempre boas perspectivas de progresso, conciliando os interesses sociais e econômicos e, em função disso, contribuir para o progresso do Estado.

O chefe de Recursos Humanos da coligada da Rosa em Manaus, Lúcio de Sá Barbosa, está em Porto Velho ministrando treinamento de pessoal. E assim a Rosa — Rondônia Refrigerantes vem trabalhando no Estado, na fabricação dos produtos: Coca-Cola, Fanta Laranja, Fanta Limão, Fanta Uva e os guaranás Tai e Tuchaua, tendo gerado já 260 empregos diretos e está otimista em maximizar a geração de empregos.

Isso tudo é um trabalho proporcionado pela diretoria das fábricas de Coca-Cola no Amazonas e em Rondônia composta das seguintes pessoas: Antônio Simões, Petrônio Pinheiro, Osmar Pacífico e Walderez Simões, além do gerente geral Hélio Lins Ferreira e o gerente de vendas Paulo Santos, estes em Porto Velho.

Governo susta ação de despejo em Rondônia

Brasília — O presidente da Contag (Confederação Nacional dos Trabalhadores da Agricultura), José Francisco da Silva, revelou que a ação de despejo de 535 famílias de colonos do município de Ji-Paraná, será sustada. Adiantou que os ministros Ronaldo Costa Couto, do Interior, e Fernando Lyra, da Justiça, garantiram a sustação imediata.

As 535 famílias de posseiros ocupam área considerada como reserva indígena e em atendimento a uma ação ajuizada pela Funai a Justiça de Rondônia expediu liminar, cuja execução estava marcada para o primeiro dia de abril. Mas, conforme entenderam os ministros do Interior e da Justiça, será criada uma comissão, com a participação também do Ministério para Assuntos Fundiários e da própria Funai, que buscarão uma solução para o conflito.

Tais medidas atendem as reivindicações dos colonos, tendo em vista não só o problema social que resultaria de um despejo dessa proporção, mas também pelas circunstâncias duvidosas do caso. Embora a Funai tenha afirmado no ajuizamento da ação que a ocupação da área pelos posseiros é recente, algumas famílias estão instaladas no local há oito anos, sem qualquer oposição, e as posses estão caracterizadas por casas, lavouras e pastagens.

HISTÓRIA ANTIGA

ESRON PENHA DE MENEZES

Eis pessoas que esquece com muita facilidade de pagar dívidas, devolver o que tomam por empréstimo, principalmente se o objeto for livros.

Esse intróito vem para lembrar pessoas que tomam livros emprestados nas Bibliotecas e os colocam sem o menor respeito na sua estante doméstica mesmo com o nome do legítimo dono ou o carimbo da Biblioteca onde foi tomado por empréstimo.

Há meses que eu tento pegar na Biblioteca Francisco Meireles o livro ... "Por quem os sinos dobram" de Ernest Hemingway, e a pessoa que o levou tornou-se esquecido da devolução.

Brevemente a Diretora Glória Valladares Grangeiro vai ter de publicar os nomes das pessoas que tem livros da Biblioteca Francisco Meireles.

Para pessoas esquecidas, só fazendo como o Fernando Lima, delegado de Polícia do Abunã, que tinha uma bodega naquela Vila ao tempo em que trafegava os trens horários da Madeira-Mamoré por ali. Numa tabuleta com letras preta bem grandes escrito: "LISTA DOS VEIACOS", seguida de vários nomes com as respectivas importâncias devedoras. Em baixo, em letras vermelhas: A TABUADA É ESTA.

Procurei por todos os cantos um anuário editado pelo Conselho Territorial de Cultura (ainda era Território, ao tempo), onde há uma paródia do soneto "As pombas" do vate Raimundo Correia, um soneto do falecido Alkimar Brasil de Arruda que fala sobre livros emprestados. Esta poesia viria a calhar nesta minha crônica mas eu não a achei. Naturalmente FOI-SE como as pombas do inspirado poeta.

De todos os livros que alguém me tomou por empréstimo e não devolveu lamento todos os livros publicados por Stefan Zweig, entre eles "Brasil, país do futuro" como também a coleção de Ali Kan onde o livro "o Crucificado" é o mais importante.

Quando eu era solteiro, nas horas vagas ou quando estava "desprezado" costumava colecionar poesias e as transcrever num livro que mandei fazer.

Este livro emprestei tantas vezes a quem andava com dor de cotovelos que alguém LEVARAM-NO para não mais devolver.

O livro que escrevi Retalhos para a História de Rondônia, o professor Lourival Chagas reservou 30 para as emergências e essas emergências apareceram logo e agora eu ou ele quando queremos esclarecer qualquer dúvida temos que recorrer ao surradíssimo volume da Biblioteca Francisco Meireles que a Da. Glória guarda debaixo de sete chaves, pois só de lá já SUMIRAM 5 volumes.

Assim isto que fizemos sem pretensão de imortalizar-me vem se tornando uma preciosidade que toda pessoa de cultura não pode deixar de ter em sua biblioteca, embora que não tenha para comerciar. Daí ...

O segundo livro, também intitulado Retalhos para a História de Rondônia vem percorrendo uma estrada muito difícil porque eu não tenho dinheiro para custear a sua edição e os canais parece que estão entupidos e para que não faltemos com a nossa contribuição para a população estudantil, já falamos com o Euro Tourinho para que, se não conseguirmos editá-lo vamos publicá-lo numa folha diária do jornal Alto Madeira e então ficará fácil para todos o possuírem.

Portanto aguardem, pois está nos parecendo ser esta a solução mais viável já que editar um livro está muito difícil.

O meu propósito é como disse no primeiro livro, ceder o que descobri nas minhas pesquisas aos estudiosos da história de Rondônia.

Eu e o Euro estamos aguardando que as pessoas interessadas em ler o que se contém nesse 2º livro de Retalhos para a História de Rondônia, digam se vale a pena ser publicado assim ou se é melhor esses escritos irem para a cesta do lixo.

A partir de agora o Alto Madeira receberá a opinião dos leitores.

ASSINE O AM

CORREIOS
EMPRESA BRASILEIRA DE CORREIOS E TELÉGRAFOS

A ECT/DR/NOROESTE, fará realizar no dia 12.04.85 a Tomada de Preço TP-01/85, para contratação de serviços de Vigilância e Segurança de seus imóveis localizados em Porto Velho-RO. Condições: Firmas cadastradas na ECT e com capital social de no mínimo, Cr$ 10.000.000. Os interessados deverão dirigir-se à Seção de Serviços Gerais, na Av. Pte. Dutra — 2701, nesta, para retirada do Edital e obtenção de maiores detalhes.

Porto Velho-RO. / /85.

JOSÉ ANTONIO BENTES FILHO
DIRETOR REGIONAL NOROESTE

Vendedor

Somos uma empresa multinacional com significativa participação no mercado brasileiro.
O candidato aceito deverá reunir as seguintes características:
• Ampla vivência e experiência profissional no ramo hospitalar;
• Vendas e promoções a hospitais, casas de saúde e repartições públicas;
• Ótimo relacionamento junto aos principais distribuidores e atacadistas na área médico-hospitalar dos Estados de Mato Grosso, Mato Grosso do Sul, Acre e Rondônia.
Proporcionamos remuneração compensadora, veículo, programa de benefícios sociais e condições de trabalho adequada para o bom desempenho profissional.
Solicitamos o envio de "Curriculum Vitae" atualizado, remuneração atual e pretendida para a Caixa Postal 2809 — CEP 01000 — São Paulo-SP, sob a sigla "VENDAS/85".

VENDE-SE

Vende-se dois terrenos medindo cada um 12x30 m, situados na BR-364, próximos à Concessionária Roberto Cazenave. Tratar pelos telefones 221-2890 e ..... 221-5952 com a senhora Creuza.

MÁQUINA PARA CONCRETO

Formas p/tubos de 020 até 2,00 m, mesas vibratórias, vigas de laje, postes até 16 m, betoneiras para todos os tamanhos, maqs de blocos simples e automática até 10.000 diários, maqs. de endireitar ferro, guinchos, formas para guia, lajota e mourões. SP (011) 274-2511/2901 — Av. Vila Ema, 739 direto da Fábrica — Beton Ind. e Com. Ltda.

CAMINHÕES NOVOS E USADOS — 82 a 85

MARCA	INICIAL	MENSAIS
Scânia-Volvo	$ 33.245.000,	$ 2.140.000
1516 — 1513	$ 23.178.000,	$ 2.104.000
1316 — 1313	$ 22.972.000,	$ 1.968.000
1113 — 608	$ 15.775.000,	$ 1.176.000

Aceitamos veic. usado no neg. atendemos todo o Brasil, tel. (011) 255-3187, CyAntonio.
Aceito lig. a cobrar no Comul. Tel. Res. 8103972.

CIRO Pinheiro

VALERIA LEAL, filha do casal Takezinho e Edna Leal (ele: diretor administrativo da Secet). Valéria completou 15 anos ontem e recebeu suas amiguinhas na residência dos seus pais no Conjunto Santo Antônio.

Ela é aluna do Colégio Maria Auxiliadora, onde cursa a 1a. série do 2º grau e pretende ser jogadora de voley.

★ ★ ★ ★

A estudante Julia Maria, funcionária do Tribunal de Contas, completa 19 anos amanhã e a partir de hoje começa a comemoração. Julia passou as férias no Rio de Janeiro, curtindo o carnaval carioca. A foto é de Rubinho.

CONSELHO ESTADUAL DE CULTURA

O governador Jorge Teixeira empossou, sexta-feira, no Palácio Presidente Vargas, os novos membros do Conselho Estadual de Cultura. Foi uma solenidade simples. Mas valeu pelo prestígio levado pelos professores, escritores e alunos que compareceram a cerimônia.

Parabenizamos o governador pela escolha, visto que os membros são da mais alta confiança e prestígio na área cultural de Rondônia. São eles: reitor Euro Tourinho Filho, da UNIR; o médico Ary Pinheiro; o desembargador e chefe da Casa Civil, Hélio Fonseca; a professora Yedda Maria Borzacov; o professor Valdir Pereira, procurador da Justiça, Edson Badra e o promotor Telmo Fortes. Na ausência ficaram Cyrilo Leopoldo Naves, Silvio Persivo Cunha e João Batista Lima Rodrigues.

DESTAQUE

Mônica Andrade, Miss Acre 83, é o nosso DESTAQUE de hoje. Ela está passando temporada em Porto Velho e deverá participar da movimentação do concurso MISS RONDÔNIA 85, que teve sexta-feira à noite mais uma etapa, que foi a apresentação das candidatas ao título Miss Porto Velho, com quase uma dezena de concorrentes.

Aí estão a Ana Lúcia Pessôa Dias e Thaya Pessôa Jardim, no dia da Primeira Comunhão. São ninadinhas, sobrinhas do repórter Antônio Pessôa (A Tribuna), e lá em Nova Lima (MG) curtem saudade do tio, que agora é rondoniense.

DUPLA — Ontem foi festejada a data de aniversário dos irmãos Flávio e Thiago Leal Gomes, filhos do casal José Geraldo e Maria Celia Leal Gomes. A festa aconteceu na residência dos aniversariantes.

☆☆☆☆

LUDYMILLA E MARCOS

Sábado, às 18h30, casaram na Igreja Nossa Senhora de Fátima, no Areal, os jovens LUDYMILLA e MARCOS, ela filha do casal (Humberto de Souza (Terezinha) Chagas), e ele filho de Martinho dos Santos (Alba) Terço. A recepção aos convidados foi na Av. Farquhar, na Vila Ferroviária.

Mini BOLETIM

SIMAE mais SEARA

"ALTO MADEIRA" VIGOR JORNALÍSTICO NO OESTE BRASILEIRO

Prezado Amigo,

O Jornal "Alto Madeira", de Porto Velho, Rondônia, acompanhando o desenvolvimento daquele Estado, consolidou definitivamente a liderança jornalística, como projecta se que foi colocada à prova toda sua capacidade de criação e inovação.

Depois de off-set, as modernizações tipográficas e instalações, transformou-se no veículo jornalístico preferido, não mostrou dúvida de suas características gráficas modernas sua medida do seu conteúdo voltado para os assuntos nacionais e, principalmente, locais, oferecendo algo a mais a de letras altamente atraentes como o de Rondônia.

Com o mesmo vigor do homem que conquistou o Oeste, fundou de Rondônia o Estado brasileiro que galgou rapidamente de 1.Ó, se tornando cada o orgulho não somente e de terceiro potencial de compra à altura da taxa desenvolvimentista que lá se verifica.

O Alto Madeira está presente nesta terra, com os documentos de região onde as aspirações do homem de uma nova vida, e como a principal mídia jornalística do Oeste brasileiro. Portanto, propomos:

Atenciosamente,

SIMAE - Serviços Integrados de Marketing Ltda.

Brasília

AS DEZ MÁXIMAS DO HOMEM SENSATO:

1- Não deixes para amanhã o que podes fazer hoje.
2- Não ocupes o outro naquilo que tu mesmo podes fazer.
3- Não gastes o dinheiro que ainda não ganhaste.
4- Jamais compres o que te é inutil, só para aproveitar uma oportunidade.
5- A vaidade, e o orgulho custam mais que a fome, a sede, o frio.
6- Nunca nos arrependamos de ter comido pouco.
7- Não traz cansaço o que é feito de boa vontade.
8- Quantas aflições nos trouxeram as desgraças que jamais aconteceram!
9- Considera sempre o lado bom das coisas.
10- Se estás irritado, conta até dez antes de falar.

JEFFERSON, 3º presidente dos Estados Unidos (1743-1826).

***

DROPS

Nesta Coluna Rosa sai quase completinha, de aniversários, casamentos e até primeira comunhão. O tempo estava curtinho e quase não parei "para pensar" ::: O concurso MISS RONDÔNIA, coordenado pela equipe de SELMA BERNARDES, apresentou sexta à noite 8 candidatas ao concurso Miss Porto Velho ::: Há 12 anos, nesta data (31 de Março), era inaugurada a TV a cores no Brasil ::: Quem trata do Imposto de Renda do presidente TANCREDO NEVES é o chefe do Gabinete Civil, JOSÉ HUGO CASTELO BRANCO ::: Atenção manifestantes, amanhã é dia de trabalho: 1.º de abril ::: NARINHA, ex-mulher de ERASMO CARLOS, aceitou o convite da revista "Playboy" para posar nua. O autor da idéia da reportagem erótica-fotográfica, será o ex-marido engraçado, né? ::: No dia 2 de abril, terça, três aniversários importantes: Senador CLAUDIONOR ROCHA, Sra. GEISA CASTANHEIRA (esposa do desembargador ALDO CASTANHEIRA) e o secretário da Fazenda, HAMILTON SILVA ::: Ala o dia 15 de abril o General OTÁVIO MEDEIROS assume o Comando Militar da Amazônia.

Iate Clube de Rondônia

Iate Clube de Rondônia
EMBARQUE NESSE REQUINTE
Informações : 221-4789

Moto joga hoje em Ariquemes

Após 5 anos o Moto Clube, bicampeão da Amazônia, volta ao Município de Ariquemes para enfrentar ao Gesa. O jogo será hoje, às 16 horas, no estádio do Gesa, e há especulações, devido a tradição do time porto-velhense, de a renda ultrapassar a casa dos Cr$ 5 milhões.

O Moto fez o apronto na sexta-feira, no Paulo Mourão, e teve que cancelar a recreação que estava prevista para ontem por causa do temporal que caiu sobre a cidade. Mas o técnico Luizinho, mesmo assim, relacionou 16 jogadores para a viagem, porém, ainda não definiu a equipe que começa jogando porque tem algumas observações a ... "É a primeira vez que vamos jo... ste ano. Tenho a base formada, ...liento que treino é treino e jogo ... Por isso, só escalarei o time momentos antes da partida. Afinal, o Gesa é um time difícil", argumentou.

Diante do Gesa, em Ariquemes, o Moto faz sua primeira apresentação após o campeonato de 84. (Foto Arquivo AM).

EMBARQUE

O embarque do Moto será hoje, às 9 horas, do casarão, em ônibus especial que foi doado pelo presidente de Honra do clube, deputado José do Prado. O retorno está previsto para logo após a partida. A delegação vai composta pelos jogadores Mazaropi, Zezinho, Sabiá, Rito, Reginaldo, Juarez, Mário Cléber, Toinho, Marilton, Edu, Coutinho, Reinaldo, Edmilson, Paulinho, Caetano e Gaúcho; o técnico Luizinho; Tesoureiro — Bernardo Seixas; Secretário geral — Aristides Bicho; Supervisor — Jorge Brasilio; Fiscais — Izaias Barros e Bodó; roupeiro — Elizeu e presidente da embaixada — Major Ferro.

...eio substitue ... Praça É Nossa"

Ontem, na praça Marechal Rondon, apesar da fortes chuva, inúmerse pessoas, que não trabalham aos sábados, fizeram torneios abertos de vôlei e basquete. Os torneios não contaram com muitos participantes, substituindo, bem a "Praça é Nossa" que, devido ao mau tempo mais uma vez não aconteceu.

JOGO REVANCHE

O torneio, no entanto, foi bem aceito. No final, o bairro do Areal foi o campeão. Como não havia prêmio, foi marcado um jogo revanche para o próximo sábado, quando os organizadores do certame garantiram comprar troféus e medalhas para premiar os atletas e equipe campeã.

Albino Nascimento

Luizinho

VEREADORES CONFEREM TÍTULO A LUIZINHO

Por unanimidade, na reunião de quinta-feira passada, da Câmara Municipal foi aprovado o projeto de Decreto Legislativo de autoria do vereador José Tavares (PDS), que confere ao treinador do Moto e da Escolinha de Futebol da SEMEC, Edino Pacheco da Silva (Luizinho), o título de Amigo de Porto Velho.

Foi um reconhecimento ao trabalho dedicado, competente e sério que Luizinho tem realizado ao longo de 15 anos no futebol de Porto Velho e de Rondônia, dirigindo vários clubes e seleções, e ultimamente como professor da escolinha de futebol, de onde estão saindo craques para os clubes da cidade. O título será entregue em breve, realizando-se a solenidade na própria Câmara.

CIDADÃO

Os vereadores também aprovaram por unanimidade a concessão do título de Cidadão Portovelhense ao presidente Albino Lopes do Nascimento da Ferroviário, cujo projeto foi apresentado por Horácio Bellato Guedes. Da tribuna, os vereadores Horácio e Raquel Cândido defenderam a concessão, com destaques sobre o trabalho do homenageado na vida esportiva local. Na votação, quase todos os vereadores fizeram questão de externar a justiça da concessão. A entrega do título também será marcada pela Câmara, para breve.

Loteria encerra apostas mais cedo

As apostas para o teste 747 da Loteria Esportiva se encerram, em Porto Velho, na terça-feira por causa da semana santa. Para sábado está previsto o jogo América X Santos, no Rio.

As apostas para a Loto se encerram amanhã e a quina está acumulada. Porém, o sorteio só será efetuado no sábado (dia 6) em virtude da semana santa. Para que os apostadores não tenham problemas para efetuar o registro de seus cartões a Casa Lotérica F. Bernardino Neto vai funcionar o dia inteiro, atendendo apenas a Loto e, a partir de amanhã, a Loteria Esportiva.

Handebol abre inscrições para Taça

A Federação de Handebol de Rondônia vai promover ainda este mês a V Taça Juvenil e II Taça Infantil de Porto Velho (masculino e feminino). As inscrições iniciam hoje, no Aluizio Ferreira, com o professor Adalberto Guimão, no período comercial.

Os jogos das duas competições serão realizados no ginásio José Pedro Sá nos sábados e domingos à noite.

Secretário buscará mais recurso para o esporte

BRASILIA (EBN) — O novo Secretário de Educação Física e Desportos, professor Bruno Luis Ribeiro da Silveira, disse ontem ao ser empossado pelo Ministro da Educação, Marco Maciel que "não se concebe esporte fora do contexto político".

Segundo Bruno da Silveira, o esporte, enquanto elemento formativo, e de desenvolvimento do cidadão, terá por parte da Secretaria uma atenção prioritária.

No que se refere ao esporte competitivo, deveremos buscar recursos em outras áreas, como por exemplo, Caixa Econômica Federal. Já falamos com o presidente, senador Marcos Freire, que demonstrou interesse em examinar programas conjuntos, no sentido de modificar os critérios da Loteria Esportiva, para canalizar mais recursos a este setor, explicou Bruno da Silveira.

CND SOFRE CRÍTICAS POR MANTER ELEIÇÃO DA CBN

Baseado no fato de que "não se pode anular o pênalti marcado pelo juiz, mesmo que o teipe mostre o erro da marcação", como disse o conselheiro André Richer, o Conselho Nacional de Desportos negou ontem, por 6 a 2, o recurso de anulação de eleição para a Confederação Brasileira de Natação, na qual votaram oito federações reconhecidamente irregulares, conforme parecer da Coordenadoria Jurídica do órgão.

O julgamento durou mais de duas horas e não se fez sem traumas para o CND: o vice-presidente, Coronel Antônio Brocchi de Oliveira, e o conselheiro Rubem Hoffmeister posicionaram-se com energia a favor da anulação do pleito e da intervenção na CBN, já que as provas da acusação não foram refutadas. Hoffmeister, depois do julgamento, estava inconformado:

— Não entrei aqui para compactuar com a bagunça. Vou fazer uma interpelação ao CND — disse ele, taxando a situação da natação, com suas oito federações ilegais, de "desmando: anarquia, bagunça e falta de respeito".

Bola de gude

Os seis votos contra a anulação — pedida pelas federações do Rio de Janeiro, Amazonas e Pará — foram puxados pelo relator do processo, Alcidio Dardeau de Carvalho, com o argumento de que não consta da ata da assembléia eletiva qualquer impugnação:

— As dúvidas tinham que ser comunicadas à mesa diretora na hora, para que os votos das federações sob suspeita fossem tomados em separado. Como isto não foi feito, não cabe agora a anulação — disse ele, sendo apoiado pelos conselheiros André Richer, representante do Comitê Olímpico Brasileiro; Roberto Abranches, representante das confederações; Columbano Mesquita, Henry Aidar e o presidente do CND, Cesar Montagna.

O presidente da CBN, Rubem Márcio Dinard, eleito no dia 24 de janeiro, vibrou com a decisão do CND. Ao ouvir o voto favorável do General César Montagna, disse, surpreso, que iria "mandar rezar uma missa". Depois ridicularizou o candidato derrotado à CBN, Coaracy Nunes:

— O Coaracy adora perder. Ouvi dizer que vão criar a Confederação de Bolas de Gude para ele assumir a presidência.

Nervoso, Coaracy não decidiu se vai recorrer à Justiça Comum. Se o fizer, no entanto, não será acompanhado pelo advogado Valed Perry, que só atua na área desportiva.

— O CND votou contra o parecer de sua Consultoria Jurídica e contra as provas dos autos — disse Coaracy. — Assim, continua na CBN uma diretoria que entrou ilegalmente e que não representa a comunidade aquática. Acho que o "muda já" não chegou ao nosso esporte.

Duas horas e meia antes, quando começou o julgamento, Coaracy e Valed Perry estavam tranquilos. Afinal, tinham a seu favor o parecer da Coordenadoria de Assuntos Jurídicos do CND, assinado por Ivan Paixão França, que recomendava a anulação e a intervenção. A tranqüilidade aumentou com a fraca defesa apresentada por Leopoldo Félix de Souza, que levantou uma preliminar — falta de competência do CND para julgar a matéria — prontamente recusada por Montagna, que disse:

— Acho que o senhor não leu nossos estatutos.

O quadro alterou-se somente com o parecer de Alcidio Dardeau, logo apoiado por Richer, que chegou a afirmar que "se for anulado este pleito, todas as eleições feitas neste país poderão ser anuladas também", levantando uma inesperada suspeita de ilegalidade sobre "todas as eleições do país".

Baumann lamenta não enfrentar Pradinho

São Paulo — "Vim apoiar a natação". Esta foi a primeira declaração do nadador canadense Alex Baumann, campeão olímpico e recordista mundial dos 200 e 400 metros medley, que chegou ontem a São Paulo, acompanhado de seu treinador Jeno Tihanyi, desembarcando no Aeroporto Internacional de Cumbica, em Guarulhos.

— Fiquei muito honrado com o convite para vir nadar aqui. Acho que posso ajudar de alguma forma a natação brasileira e, de qualquer forma, será uma oportunidade para conhecer o Brasil — afirmou Baumann.

O canadense tinha esperança de competir com Ricardo Prado, seu grande adversário na Olimpíada de Los Angeles, nos 400m quatro estilos, mas isso não será possível, já que Pradinho está participando do Campeonato Universitário dos Estados Unidos.

Baumann participará amanhã, no conjunto de piscinas do Ibirapuera, do Programa Pernambucanas de Natação, que prevê, entre outros eventos, um revezamento gigante com a participação de 2 mil nadadores de 40 escolas de natação. Ele competirá por uma dessas escolas, na abertura da prova. As 10 horas, Baumann fará exibição individual de sua técnica.

Nascido em Praga, na Tcheco-Eslováquia, a 21 de abril de 1964, mas naturalizado canadense, Baumann estuda na escola de ciências políticas da Laurentian University de Sudbury, Canadá. Ele é considerado o nadador mais importante de toda a história do país, já tendo sido eleito por duas vezes o melhor do mundo.

Na segunda-feira, Baumann estará dando uma clínica a técnicos e atletas no Clube Esperia e posteriormente se exibirá em Brasília e no Rio de Janeiro. Seu retorno ao Canadá está previsto para o dia 7.

TAÇA DE OURO

JOGOS DE HOJE

Fluminense x São Paulo, Vasco x Palmeiras, Corintians x Portuguesa, Santos x Santa Cruz, Náutico x Botafogo, Atlético x Bahia, Grêmio x Cruzeiro, Guarani x Goiás, Coritiba x Internacional, Nacional x Paissandu, Remo x Sampaio Corrêa, Mixto x Flamengo (PI), Ceará x ABC, Sport x Botafogo (PB), Sergipe x CSA, Colombense x Leônico, Uberlândia x Brasília, Vila Nova (GO) x Vila Nova (MG), Desportiva x Bangu e Brasil x Joinville.

TAÇA AREAL

Flamengo X Internacional, às 9 horas, e Areal X Floresta, às 16 horas, são as duas partidas programadas para hoje pela Taça Areal de Futebol, no campo Moacir Mota.

Até o momento a classificação é a seguinte:

Chave A — 1.º lugar — Flamengo; 2.º — Atlético e Internacional; 3.º — Areal e 4.º — Vitória e Floresta.

Chave B — 1.º lugar — Rio Negro; 2.º — Remo; 3.º — Santos e Ponte Preta; 4.º — Grêmio e 5.º — Tucumanzal.

Governo inglês proíbe jogo de seleções com medo de nova arruaça

Londres — Por temer brigas e arruaças promovidas por torcedores, a Primeira-Ministra britânica, Margaret Thatcher, proibiu ontem a realização de um jogo amistoso entre as seleções da Inglaterra e da Escócia no tradicional Estádio de Wembley.

As autoridades temem a repetição dos incidentes de 1977, quando a rigorosa torcida escocesa — rival dos ingleses — invadiu o gramado sagrado de Wembley e quebrou até as balizas.

— Eu sou contra essa interferência — reclamou Ted Croker, o presidente da Federação de Futebol Inglesa.

CBF apronta concentração

Se a Seleção Brasileira conseguir a classificação nas eliminatórias de junho, contra Bolívia e Paraguai, poderá, a partir de outubro, usar a nova concentração que o presidente Giulite Coutinho pretende inaugurar em Teresópolis, já visando aos preparativos para a Copa de 86, no México.

O local é dos mais bonitos do Estado do Rio, junto à Granja Comari, com vista para o Dedo de Deus. A concentração terá três campos de futebol, um ginásio, salas de musculação, auditório, piscina e 22 apartamentos. Todo o serviço de aquecimento será alimentado por energia solar.

Giulite Coutinho e o diretor da CBF, Gerald Ralph Shaw, apresentaram ontem a maquete da obra, cujo arquiteto foi o ex-jogador Octávio Sérgio de Moraes, campeão pelo Botafogo em 1958, no ataque formado por Paraguaio, Geninho, Pirillo e Braguinha. Todo o cimento foi oferecido pela Votorantim, do vice-presidente da CBF José Ermírio de Moraes.

A área é de 144 mil metros quadrados e o custo deve chegar a Cr$ 5 bilhões 200 milhões. A CBF pretende alugá-la para clubes e seleções árabes — ou de outros países — quando não a estiver usando com a Seleção Brasileira, a fim de diminuir as despesas. Também muitos contratos de publicidade ajudarão a CBF a fazer face aos custos da concentração, destinada exclusivamente para desenvolver o futebol.

Beckenbauer prevê vitória sul-americana

Sarrebrucken, Alemanha Ocidental — Franz Beckenbauer, campeão do mundo em 1974 e atual técnico da Seleção Alemã, invicta nas eliminatórias da Copa do Mundo de 1986, afirmou ontem que uma equipe sul-americana será a campeã no Mundial do México.

DOCUMENTO PERDIDO

José Lúcio Cavalcanti de Albuquerque comunica que extraviou-se a sua Carteira de Identidade fornecida pela SSP de Rondônia. Pede a quem encontrar deixá-la neste Jornal.

PESCA & AQUICULTURA

Antônio de Almeida Sabrinho

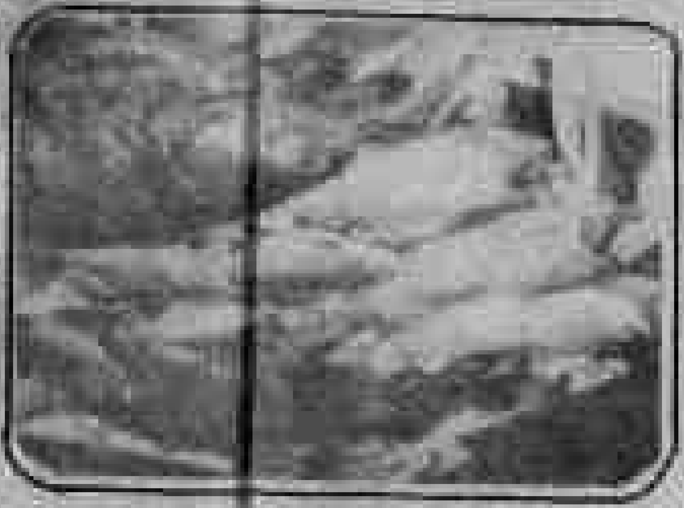

PEIXE PARA TODOS

O Programa "PEIXE PARA TODOS" terá início na próxima terça-feira, estendendo-se até sexta-feira Santa, quando o pescado será comercializado em dez (10) postos, previamente escolhidos, em locais estratégicos dos principais bairros da Capital e no próprio Terminal Pesqueiro.

Contrariando a previsão de muitos, nesta Semana Santa, teremos pescado suficiente, a preços bem acessíveis, para abastecer, a contento, toda Porto Velho e parte dos municípios da BR-364, distantes de rios piscosos e sem infra-estrutura de estocagem.

A tabela do pescado para este período quaresmal — fruto de um "consenso" entre a SUNAB, Colônia de Pescadores, Terminal Pesqueiro e particulares — frustrou, em partes, a especulações e abusos, já delineados por parte de alguns atravessadores gananciosos que se programavam para explorar e espoliar o bolso de uma boa parte da população.

ENDEREÇO DO PEIXE

O Terminal Pesqueiro, através do Programa "PEIXE PARA TODOS", estará vendendo pacotes de cubiu e branquinha, pesando um quilo e meio (1,5) por Cr$ 1.500,00, nos seguintes bairros e endereços:

* Bairro Tupi — Rua Araribóia c/ Rua Caramuru, em frente à casa EDIVAN;
* Bairro Floresta — Rua Campos Sales, Praça Local, altura do nº 647;
* Bairro Eldorado — Rua Principal c/ Rua 03 — Rua da Feira, em frente ao Supermercado Econômico;
* Bairro Nova Porto Velho
Posto I — Rua 06 c/ Alexandre Guimarães, em frente ao Guanabara DRINKS, antigo Pagode do Povo
Posto II — Rua Lourenço Pereira Lima, em frente à garagem da SEMOSP;
* Conjunto Marechal Rondon
— Rua do Ouro esquina com rua Mercúrio, atrás do Colégio José Otino de Freitas;
* Bairro Costa e Silva
— Rua Anita Garibaldi com Davi Canavarro,
* Bairro São Sebastião
— Setor Alto, próximo a Igreja e Escola;
* Bairro São Sebastião
— Setor Baixo;
* Bairro Pedacinho de Chão.

TABELA DA SUNAB

O Delegado da Superintendência Nacional do Abastecimento — SUNAB, do Estado de Rondônia, no uso de suas atribuições que lhe confere a Portaria SUPER, nº 16, de 18 de março de 1985.

CONSIDERANDO que, nesta época do ano, na entressafra, há escassez do pescado e aumento do preço do mencionado produto:

RESOLVE

Art. 1º — Fixar os seguintes preços máximos para a comercialização do pescado na cidade de Porto Velho no período compreendido entre Zero Hora do dia 1º de Abril até Zero Hora do dia 06 de Abril do corrente ano, a nível de atacado e varejo.

PESCADO ESPECIAL (Sem Vísceras)
Dourado, Filhote e Tambaqui

Atacado	Cr$ 7.500/Kg
Varejo	Cr$ 9.000/Kg

PESCADO DE 1ª CLASSE
Pescada, Jatuarana, Tucunaré, Pirapitinga, Caparari, Surubim, Pintado e Pacu.

ATACADO	Cr$ 5.400/Kg
VAREJO	Cr$ 6.500/Kg

PESCADO DE 2ª CLASSE
Jaraqui, Sardinha Comprida, Acará-açu, Mandi, Peixe-Lenha, Aracu, Curimatã, Sardinha Chata, Branquinha, Aracu, Arapá, Barba Chata, Piramutaba, Mapará, Pirarara e Jaú

Atacado	Cr$ 4.200/Kg
Varejo	Cr$ 5.000/Kg

TABELA DO TERMINAL

Com o intuito de prestar maiores esclarecimentos à população, publicaremos também a tabela do pescado adotada pelo Terminal Pesqueiro, no período da Semana Santa.

* Branquinha	Cr$ 1.000/Kg
* Cubiu	Cr$ 1.000/Kg
* Curimatã	Cr$ 3.000/Kg
* Jatuarana	Cr$ 5.500/Kg
* Piau	Cr$ 3.500/Kg
* Piramutaba	Cr$ 5.000/Kg
* Pirapitinga	Cr$ 5.000/Kg
* Tambaqui	Cr$ 5.500/Kg

Compare, com muita atenção, os preços das duas tabelas e faça a opção econômica com segurança.

Dirija-se ao Terminal Pesqueiro, no Cai N'água, ou quaisquer endereços antes mencionados e adquira o pescado que a sua família merece e que o seu bolso permite.

DÚVIDA DO LEITOR

— Por que os preços da Tabela Oficial da SUNAB são tão altos?

De uma coisa não temos dúvida: a reunião promovida pela SUNAB, e interessados em comercializar o pescado na Semana Santa, não contou com a presença da tão necessária Comissão de Defesa do Consumidor e, tampouco, com a colaboração dos principais técnicos que atuam no setor pesqueiro.

Pesca & Aquicultura parabeniza a Secretaria de Estado da Agricultura, na pessoa do seu titular, via administração do Terminal Pesqueiro, e, ao mesmo tempo, se solidariza com todos aqueles que não adquirirem peixe, a preços de Nova República.

Tenha um bom dia.

O ABANDONO DOS VALES DO MADEIRA, O GUAPORÉ E MAMORÉ

Deputado JACOB ATALLAH

Infelizmente Rondônia tem duas faces bem distintas e compartimentadas. De um lado a região da BR-364 com atenções todas voltadas, quer da parte do Governo Federal quer da parte do Governo Estadual. Do outro lado os Vales do Madeira, Mamoré e Guaporé, regiões todas, as quais bem se pode adjetivá-las como bolsões de pobreza. Pode ser dolorosa e pungente a designação, mas é verdadeira e fácil de ser constatada.

Seriam inúmeras as causas a relacionar para a atual situação, cabe porém relevar duas delas que tem peso considerável: o fechamento da Estrada de Ferro Madeira Mamoré e o imobilismo do Governo do Estado.

Até antes do fechamento intempestivo da Estrada de Ferro Madeira Mamoré, a região ainda respirava por que o tráfego do comércio baleiro através da ferrovia, bem como modestas pecuária e agricultura à beira da estrada, faziam com que alguma dinâmica social ainda subsistisse. Sobreveio a esdrúxula e antipatriótica decisão de fechar a Madeira-Mamoré sem que os responsáveis pela decisão tivessem tido um mínimo de escrúpulo para estabelecer uma alternativa concreta, real, para a ligação e o papel sócio-econômico que desempenhava a ferrovia. Que, pelo menos, a desativação acontecesse quando o asfaltamento da rodovia estivesse concluído, sabido como é que a impermeabilização dos leitos rodoviários é uma exigência na Amazônia, dado que sem isso nenhuma estrada resiste ao volume pluviométrico.

Mas assim não se fez.

Urgia fazer sumir do mapa a ferrovia, nem que para tanto tivesse como consequência o mergulho de toda uma região no abandono, no isolamento e milhares de brasileiros há mais de doze anos na dor, na fome, na miséria e a se perguntarem se de fato são filhos ou enteados rejeitados da Pátria.

Desde então todos os anos repete-se o espetáculo vergonhoso e acabrunhante do Governo Federal ter que montar ponte-aérea para suprir de gêneros básicos de alimentação, tantos brasileiros que nunca necessitaram de tal medida enquanto funcionou, precariamente ou não, a via férrea. E alegou-se então, a máxima do economês, que se tratava de um ramal antieconômico e como tal excomungado e ferido de morte desde as antecâmaras dos gabinetes de Brasília. No entanto, se hoje se fizer a comparação entre a Madeira-Mamoré e tantas construções faraônicas e supérfluas por esse Brasil afora, a nossa ferrovia transforma-se em anãozinho de circo, tamanha a disparidade. Mas nem há necessidade dessa análise. Basta contabilizar os custos da rodovia, o que já se gastou para manutenção de encascalhamento, os custos do batalhão rodoviário encarregado da manutenção as anuais e certamente dispendiosíssimas pontes aéreas da Força Aérea Brasileira — FAB, os gastos que todos os anos a Defesa Civil tem que fazer, e aí a Madeira-Mamoré surge sobranceira a destruir a ortodoxia econômica tão nefasta para a vida de uma Nação. Mas ainda restam a favor da Madeira Mamoré, o fato de ser uma ferrovia de fronteira internacional, componente de um Tratado Internacional, e por fim cumprindo um papel também social, de amparo e fixação de tantos brasileiros.

Esqueceram e certamente por ignorância, que esses brasileiros da fronteira, indignos de merecer uma ferrovia circulando, foram os guardiões da Pátria nos limites. Esqueceram que eles embrenhados nas matas permitiram ao Brasil concorrer no mercado internacional com a borracha e nos tempos difíceis da conflagração mundial. Esqueceram que a Pátria e o Governo devem obrigações com os nacionais que não podem ser enquadradas ou limitadas por pressupostos econômicos ou de rentabilidade. Há que haver ônus social. Há que haver respeito pelos direitos constitucionais de amparo e manutenção de populações, que nesse caso, tantos e relevantes serviços prestaram à Nação, antes que os sábios do economês entendessem ou sua improdutibilidade.

Confiemos, isto sim, um crime nefando do governo contra governados, que ainda terá que ser resolvido para que não se macule esse segmento histórico da Amazônia e que tampouco nossos pósteros tenham que se envergonhar de tantas insensatez e desequilíbrio.

Consumado o fechamento da Madeira-Mamoré restava a nós rondonienses a esperança de que o Estado de Rondônia e seu primeiro governo pudessem desencadear uma série de ações concretas que resolvesse o desenvolvimento da região. Ações que pudessem sensibilizar, inclusive o Governo Federal, no que diz respeito ao assentamento de novos migrantes, que foi e é a grande motivação do Governo Federal para o eixo da BR-364. É lógico que a ocupação do Vale do Madeira e do Mamoré, não podem nem de longe ter os mesmos parâmetros como para a BR-364. Mas nem por isso se justifica o imobilismo total do Governo do Estado que sequer teve o cuidado de realizar pré-estudos capazes de eleger o tipo [illegible]pação que mais se adequa à região. Nada, [illegible]mente nada foi feito.

É tanto culto à personalidade, tanta bajulação, tanto incensamento de um "superhomem" deveria pelo menos ter feito com que a validade do "só eu posso", "só eu faço", pelo menos, deveria ter conduzido a agir como Governo, visando impedir essa vergonhosa desigualdade regional já profundamente enraizada no Estado. De onde se deduz que é bem mais fácil a fanfarronice de ações de governo em cima do estuário de verbas pródigas do Governo Federal e de recursos do exterior. Em cima de programas federais adrede orientados para os quais recursos existem. Mas quando se trata de demonstrar competência no gerir a escassez de recursos, como também a verdadeira capacidade de administrar o que é difícil, como sobejamente se apresentam os Vales do Madeira, do Mamoré e do Guaporé aí então o falso carisma e a falsa "dinâmica", desmoronam para sobrar tão somente a capataria e não o administrador.

Quantas não são as perspectivas da região? A silvicultura, a exploração das várzeas, o fortalecimento da hervicultura, a exploração das oleaginosas, a pecuária, a garimpagem do ouro — sem demagogia eleitoreira — e tantas outras opções. Por que não estabelecer através do plano rodoviário diferentes pontos de ligação com o resto do Estado? Por que já não se adjudicou comércio-indústria para a região? E quantas mais não seriam as alternativas desafiadoras, difíceis talvez, mas também capazes de demonstrar que administração que tem competência não é só aquela que faz porque tem dinheiro já destinado e porque planejadores outros também entregam bem mastigados, restando o blasonar de capacidade e arranjo de dinheiro portas adentro das ante-salas de entradas privadas de Ministérios...

A verdade última porém está ligada ao Governo de Rondônia, eleito e legitimados por nós rondonienses, pelo nosso voto, e a partir daí, seja quem for, com obrigações explícitas de assumir também como obra de governo o que nem sempre é motivo de "out doors" pela capital e nem da veiculação televisiva e capciosa do Estado completo e acabado.

De verdade a aurora constitucional de Rondônia ainda não chegou. Com um pouco mais de regalias, continuamos hóspedes dentro da nossa própria casa, por que na medida que não se substitui o verticalismo faccioso, na medida que continuamos lateralizados do governo, na medida que se criam partidos políticos híbridos, inominados, na medida que se desconhece a trilogia dos poderes não somos de fato um Estado.

Não mudou muito aquela excrescência constitucional a que se referia Aliomar Baleeiro, por que mudança efetivamente só com o governador eleito pelo voto direto e secreto. E aí quem sabe, podem os Vales do Madeira, Mamoré e do Guaporé, suspirar por suas ressurreições.

Mudar tudo, do currículo aos salários

Antonio Roberto Freitas

A discussão em torno da validade ou não do uso dos computadores nas escolas aponta para uma questão muito mais grave e urgente: o sistema educacional no Brasil vai mal e estamos parados no tempo.

Além da gigantesca tarefa de dar assistência a milhões de crianças, é preciso se pensar o ensino em termos de qualidade, para não se correr o risco apontado pelo professor Edinuald Mello, de nivelar o assunto por baixo.

Mas é por aí mesmo que se deve começar qualquer projeto de mudança e, nesse caso, não é difícil constatar que o nosso barco é mais embaixo.

A educação no Brasil sofre do chamado mal estrutural pois seus vícios e dificuldades não se resolverão simplesmente com a contratação de mais professores ou com a oferta de mais salas de aula. Desde o salário médio que recebe um professor brasileiro até a postura burocratizada e pouco criativa dos responsáveis pela educação no trabalho direto com as crianças, é tudo um desacerto só.

Desta maneira, muito antes de sonhar com o ensino computadorizado, os responsáveis pela política educacional da Nova República precisam elaborar um plano geral de reforma para a Educação. Num País em que só agora se pensa em pedir a colaboração oficial dos negros e dos índios para um planejamento no setor cultural (veja matéria na página 14) o computador nas escolas é quase uma fantasia que se deve deixar, temporariamente, de lado.

E o ensino? Qualquer pessoa que tenha filhos matriculados na rede oficial de ensino pode, com um mínimo de senso de observação, perceber o quanto é deficiente. A postura básica diante da criança cheia de energia que começa a aprender é de controle, não fosse o exemplo de vinte anos de autoritarismo.

O currículum desatualizado e pouco atraente tocado por um corpo docente desmotivado e sem qualquer expectativa de uma assistência mais efetiva do Governo, pode-se ter uma idéia da urgência de mudanças.

Nada de música, nada de dança, nada de nossos valores culturais mais autênticos, uma História mal contada, uma Geografia abstrata, um sem sentido danado, enfim, um convite ao sono e um adeus à criatividade. É fato, aprende-se a escrever a contar. Mas não é verdade que até os papagaios conseguem falar alguma coisa?

Num outro nível, um sistema de merenda escolar que fornece alimentação não balanceada, os já mencionados baixos salários que desprestigiam a classe — como pode pretender um País ser educado se os responsáveis por isso não são valorizados? — e afastam os que porventura ainda acreditam na educação como uma nobre atividade, fundamental para o desenvolvimento de um povo e de sua Nação.

INDICADOR PROFISSIONAL

ADVOGADOS

SWAMI OTTO BARBOSA
TANIA OTTO OLIVEIRA
Causas Cíveis, Comerciais, Trabalhistas
Assistência Contatul e Jurídica a Empresas, Contratos, distratos, encerramento de firmas.
Av. KENNEDY, 1.732
Tel.: 221-2592, 1949, 0383, 0241.

MÉDICOS

Dr. AMARO [illegible]USMAO GUEDES
E[illegible]ologista
Membro da [illegible]ade Brasileira de Endocrinologia e Metabologia.
Dietas para emagrecimento, diabetes, doenças da tiroide, disturbios do crescimento, excesso de pelos, magreza.
Consultas a partir de 14:00 horas.
Dr. SALEH M. ABDO
Clínica Geral
Endereço: Edificio Rio Madeira, 2º. andar, sala 209.

ASSINE O AM

IDEROL S/A
EQUIPAMENTOS RODOVIÁRIOS:
TRUCKS, CAÇAMBAS, CARRETAS, FURGÕES, GUINCHOS E TANQUES
AGORA MAIS PERTO DE VOCÊ, REPOSIÇÃO DE PEÇAS, ASSISTÊNCIA TÉCNICA E VENDA DE EQUIPAMENTOS.
SOMOS REPRESENTANTES E DISTRIBUIDOR AUTORIZADOS PARA AS REGIÕES DE RONDÔNIA E ACRE.
"ANTES DA SUA AQUISIÇÃO CONSULTE-NOS"
HIDRAMAQ
DISTRIBUIDORA DE MAQUINAS E EQUIPAMENTOS HIDRAULICOS LTDA
Av. das Nações Unidas, 2.507 — B. Roque
FONES 222-3153 e 222-3318 — Telex (069) 2188.
PORTO VELHO — RO.

ORTODONTIA
Aparelhos corretivos para os dentes
Dr. FRANCISCO ANDRILOLI
End: Av. 7 de Setembro, 583
Tel. 221-3939

Dr. Floriano Riva Filho
Cardiologista
Doenças do coração
Eletrocardiograma
Teste ergométrico
(prova de esforço)
Horário: 16:00 às 20 horas
Telefone: 221-5671
Rua Pinheiro Machado, 610
c/ Rogério Weber
(Bairro Colari).
CLINICA DO CORAÇÃO

Coluna Filatélica

LEISE MARTINS

IV EXPOSIÇÃO FILATELICA DE RONDONIA

Contando com a presença de autoridades, filatelistas e funcionários da ECT/NO e SECET/RO, foi realizada no dia 26/03 p.p., nas dependências da ARTE CENTRO — Av. 7 de Setembro, 488, a cerimônia de encerramento da IV EXFILRO, com entrega de premios aos participantes.

A Comissão encarregada de julgar as coleções esteve composta pelos Srs. José Augusto Drummond de Oliveira — atual Presidente do Clube Filatelico Marechal Rondon; Dr. Anisio Feliciano da Silva — filatelista e Irmão José Antonio Uggonti — Salesiano e filatelista, onde após estudo minucioso das coleções apresentadas chegou ao seguinte resultado:

CLASSE TEMATICA:

1.º Lugar: Volnei Antonio Ribeiro com a coleção "Evolução da Humanidade".

2.º Lugar: Allan Wanderley Caravaro com a coleção "Fauna e Flora".

3.º Lugar: Márcia Wanéria A. Zapellini com a coleção "ECT — O Resultado de Um Novo Correio".

4.º Lugar: Larissa Dudiv Reis com a coleção "Brasil — Sua Economia/Seus Recursos".

5.º Lugar: Márcio Freitas Martins com "Fauna e Flora".

6.º Lugar: Ary Pinheiro Borzacov com "Fauna e Flora" e

7.º Lugar: Luis Antonio Ribeiro com a Coleção "Fauna e Flora".

CLASSE TRADICIONAL:

1.º Lugar: Renir Begnini com "Quadras Comemorativas do Brasil" 1977 a 1983.

2.º Lugar: Kely Patricia Almeida Ferreira com Selos Brasileiros de 1976 a 1981.

3.º Lugar: Volnei Antonio Ribeiro com Selos Brasileiros de 1977 a 1983.

4.º Lugar: Renir Begnini com Selos Comemorativos do Brasil 1955 a 1966 p.

5.º Lugar: Miriam Soares Lima com Selos brasileiros de 1982 a 1983.

Foi feita entrega de troféus "honra ao mérito" aos Srs. Jaime Silva pela sua participação com a coleção de moedas do Brasil Imperio e Republica e ao Irmão José Antonio Uggonti na Classe de honra com sua coleção sobre "Pontos Turisticos Italianos".

Todos os participantes na classe de competição fizeram jus a troféus e medalhas gentilmente ofertados pela "Casa do Atleta; Livraria Montreal; Lojas Ideal; SECET e Deputado Heitor Costa.

Após entrega dos premios aos participantes, foi servido coquetel aos presentes, dando por encerrada a cerimônia em pauta.

LANÇAMENTO DE SELO COMEMORATIVO

No proximo dia 18 de abril será lançado pela ECT, uma série de três Selos alusiva ao Patrimônio Mundial da Humanidade.

Locais de lançamento: Olinda/PE; Ouro Preto/MG e S. Miguel das Missões/RS.

DESCRIÇÃO DOS SELOS

Os selos representam as vistas mais significativas e representativas de Olinda, São Miguel das Missões e Ouro Preto, e foram executados utilizando-se a técnica aquarela. Esse tratamento plástico permitiu um resultado realistico, quase fotográfico, e conferiu aos selos leveza, colorido e luminosidade, caracteristicas marcantes da aquarela.

Os selos terão uma tiragem de 2.200.000 exemplares c/valores faciais de Cr$ 220 cada. Onde serão colocados à venda em todas as Diretorias Regionais da ECT, no dia de seu lançamento.

AT FIAT COVEL FIAT
Você merece um FIAT Prêmio
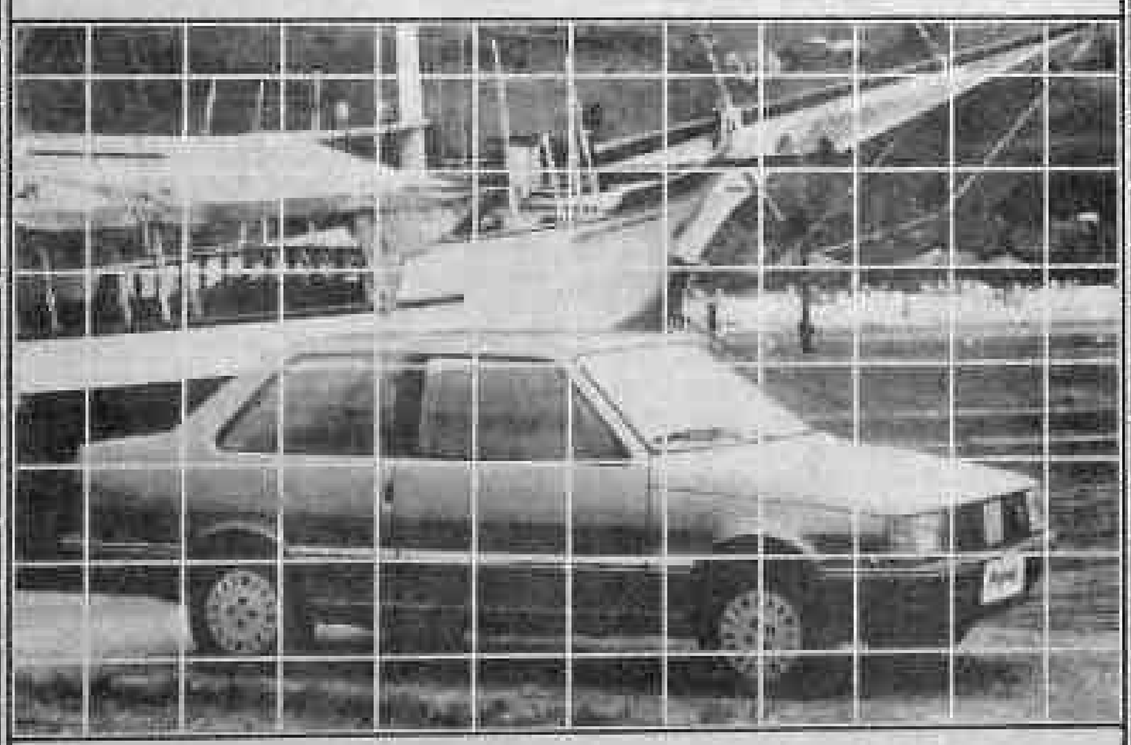
O estilo de um novo tempo.
O seu estilo ele está na FIAT COVEL
FIAT FIAT FIAT FIAT FIA
Carlos Gomes c/Campos Sales
Tel. 221-5289 221-3041 221-4849

TV RÁDIO

Fonseca

CARELESS WHISPER

George Michael, que juntamente com Andrew Ridgeley, forma a dupla inglesa WHAM!, está nas paradas de todo o País, com a finalíssima balada "Careless Whisper", um som musical CBS. O hit, é carro-chefe do 1º LP da turma lançado entre nós, e o outro é o pop "Wake Me Up Before You Go-Go", maneiríssimo, e cheio de talento. Valeu!

AMELINHA

Fausto Nilo e Raimundo Fagner produziram o proximo LP de Amelinha, podendo-se antever o sucesso que fará entre os seus fãs e os comunicadores de todo o Brasil. Fagner, foi o responsável pela produção do 1º álbum de Amelinha, "Flor da Paisagem", considerado pela critica especializada, como o melhor de sua carreira.

VEREDA TROPICAL

Maestro, arranjador e criador de sucessos, Ray Conniff está de volta ao seu público. O bom gosto está presente no LP (Vereda Tropical, sêlo Opus Columbia. Entre os muitos sucessos, destacam-se "Somewhere, my Love (Tema de Lara), "El Dia Que me Quieras", "L' Amour Est Bleu" (do bailado Lago dos Cisnes) e o conhecidíssimo "Strangers In The Night".

POVAO JA

Músicas que toda o Brasil canta, é o que traz o LP "POVAO JA", lançado recentemente pela Som Livre. Pinta Menudo, Agepê (Deixa Eu Te Amar), Carmem Silva (O Amor é Um Bichinho), Nahim (Olhos Abertos), o paraense Carlos Santos (Quero Você), Antônio Marcos (Corpo e Alma), além de Leno, com "Rosa de Maio", extraida do LP que marca sua volta ao disco.

ZE RAMALHO

Confesso-me um fã de Zé Ramalho, e nada mais alvissareiro, em saber que o cantor/compositor/poeta já entrou em estúdio para gravar seu novo álbum. A produção é de Renato Correia (dos Golden Boys), e mais uma vez, Zé Ramalho mostrará seu lado Pop, aliado a altas criações no tocante a Música Popular Brasileira. Vamos aguardar e conferir!

BASTIDORES BASTIDORES BASTIDORES

Quero, de antemão, agradecer a super-equipe deste matutino, responsável pela montagem em um todo desta coluna. Um abraço ao Ivan Marrocos, Zesinho (quentura, o homem da régua na Diagramação) e ao amigão Nazareno, além, é claro dos demais. Realmente, uma super-equipe. xxx As Casas de Forró do bairro Nova Porto Velho estão à toda, com grandes programações para o três de abril. Ciro Rodrigues tem temporada marcada no "Forró Soçaite", na rua Nicarágua. "Forró do Bicho", mudou o panorama da casa, e "tasca" forró, lambada, samba e outras milongas com o Grupo "5 do Nordeste". "O Guadalajara Drink's, avisa que colocará muitas atrações até o Verão, e, no bairro da Embratel, o "Saudosa Maloca", do amigo Serjão, com um grupo novo, mostra o melhor da música raiz (muito bajão, samba chorinhos tudo a seu gosto). xxx Quando o verão chegar (ou antes), o radialista Herculano Brito (Rádio Rondônia FM, estará inaugurando sua Casa de Forró, no bairro da Balsa. Um grande nome da gravadora Encanabara estará entre nós para o ato festivo, com a presença dos nomes mais famosos do rádio local. xxx Em abril, dois grandes nomes da radiofonia local (Velha Guarda do rádio), estarão no berço. — e já prometem muitos "birjnaites", e uma treinenca "Roda de Viola", para comemorar. Aguardem. xxx Os vereadores/radialistas Lucivaldo Souza e Vivaldo Garcia, estão em grande momento na Câmara Municipal de Porto Velho. Ambos vêm se destacando pelo grande volume de trabalho em prol do bem estar da coletividade. Parabéns! Bolas branquissimas pra vocês amiaades. xxx A CBS vem de novas contratações no cenário do rock tupiniquim pois 12 novos grupos estão sendo lançados no mercado discófilo: O album "Os Intocáveis", traz C47, FRONT, Capital Inicial, ZERO, THO, OMAR e Os Cesnos, além de 69, Eletro Domésticos, Os Melhores, Neon, UPI e Tan Tan Clube. Força garotos!.

HOROSCÓPO

ARIES: (de 21/03 a 20/04) Regente: Marte — Se você está pensando em começar alguma tarefa difícil e cansativa, este é o momento adequado. Está com grandes qualidades de paciência e persistência, e muito lhe agradará testar os seus limites. O que for começado hoje certamente chegará ao final.

TOURO: (de 21/04 a 20/05) regente: Vênus — Momento instável e perigoso. Você não poderá usar todas as suas capacidades para resolver os problemas do dia. É necessário saber parar e precisar o que pode ser feito. Procure ser o mais sincero possível, para não enganar ninguém, nem a si mesmo.

GEMEOS: (de 21/05 a 20/06) Regente: mercurio — Mesmo que você esteja inseguro ou inferior, o momento é de avançar e progredir. Confie em si mesmo e siga na direção dos seus objetivos, mesmo que ninguém o acompanhe. Não se deixe dominar pela inércia e nem espere pela cooperação dos outros.

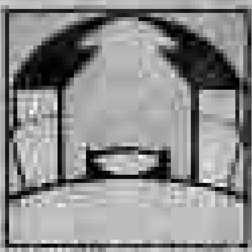

CANCER: (de 21/06 a 21/07) Regente: Lua — O pensamento está um tanto confuso: algumas vezes você pode até pensar que esqueceu o que já aprendeu com a experiência, sentindo-se como um adolescente tateando no escuro. Deve agir segundo o bom-senso e as opiniões de pessoas firmes e equilibradas.

LEÃO: (de 22/07 a 22/08) Regente: Sol — Hoje você acorda com um pouco de preguiça e talvez ansiedade, e tende a desistir de agir quando encontrar as primeiras dificuldades. Convém insistir e ultrapassá-las, até que a ação consiga fluir mais facilmente. A disciplina será necessária apenas no começo.

VIRGEM: (de 23/08 a 22/09) Regente: m e r c ú r i o — Determinação e firmeza asseguram o sucesso das suas realizações. Será necessário algum sacrifício para chegar onde deseja mas você possui força suficiente para isso. Ao ver passar uma boa oportunidade, agarre-a com unhas e dentes, e não se desvie das suas metas.

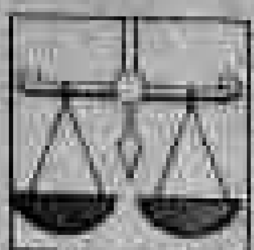

LIBRA: (de 23/09 a 22/10) Regente: Vênus — Inteligência prática e objetiva. Tranquilidade interior. Você vê com clareza a situação ao seu redor e sabe exatamente por onde começar e que caminho seguir. A dúvida não tem lugar na sua mente. Entretanto, não aja sem antes planejar a ação até o fim.

ESCORPIAO: (de 23/10 a 21/11) Regente: Plutão — Muito entusiasmado. Mesmo que você esteja preocupado e apreensivo quanto ao resultado de algumas questões, estará sorrindo e falando alegremente. Aliás, você não está bem preocupado, e sim, excitado, pois confia na resposta positiva. No fim do dia, calma e relaxamento da tensão.

SAGITARIO: (de 22/11 a 21/12) Regente: Júpiter — Bem-estar interior, docilidade e alegria no comportamento. Haverá facilidade na vida quotidiana, por causa da sua simpatia e boa vontade. Talvez você seja tentado a usar atalhos e caminhos obscuros para atingir seus objetivos, mas deve permanecer fiel aos seus princípios.

CAPRICORNIO: (de 22/12 a 20/01) Regente: Saturno — Mesmo que haja sinceridade e firmeza nos seus esforços, ainda assim encontrará resistência e impedimentos, mas você não deve desanimar. A pior coisa que pode acontecer é a revolta com as dificuldades que se apresentarem. Evite entrar em disputas com pessoas ou com a sociedade.

AQUARIO: (de 21/01 a 19/02) Regente: Urano — Momento de parada. Não convém insistir ou lutar, quando houver muita dificuldade. Pare e reflita, deixe o pensamento solto, sem estar dirigido para algum a idéia ou desejo. Assim, você fica receptivo a novas idéias e poderá enxergar novos métodos de ação.

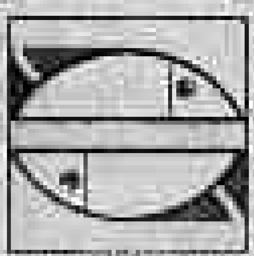

PEIXES: (de 20/02 a 20/03) Regente: N e t u n o — Disposição contemplativa e reflexiva. Qualquer movimento brusco ou muito emocionado será prejudicial. Hoje procure seguir o que disser a sua alma, e respeite as suas disposições interiores. Evite comer o que não gosta ou maltratar-se de alguma outra maneira.

Prêmio

[illegible]

SUSPENSÃO

[illegible]

DIREÇÃO

[illegible]

FREIOS

[illegible]

MOTOR 1.300

[illegible]

TRANSMISSÃO

[illegible]

MOMENTO ESPÍRITA

MELHORAR PARA PROGREDIR

"E a um deu cinco talentos e a outro dois e a outro um, a cada um segundo a sua capacidade. . ." — Jesus.

(Mateus, 25:15)

Melhorar para progredir: eis a senha da evolução.

Passa o rio dos dons divinos em todos os continentes da vida, contudo, cada ser lhe recolhe as águas, segundo o recipiente de que se faz portador.

Não olvides que os talentos de Deus são iguais para todos, competindo a nós outros a solução do problema alusivo à capacidade de recebê-los.

Não te percas, desse modo, na lamentação indébita.

Uma hora anulada na queixa é vasto patrimônio perdido no preparo da justa habilitação para a meta a alcançar.

Muitos suspiram por tarefas de amor, confiando-se à aversão à discórdia, enquanto que muitos outros sonham servir à luz, sustentando-se nas trevas da ociosidade e da ignorância.

A alegria e o fulgor dos cimos jazem abertos a todos aqueles que se disponham à jornada da ascenção.

Se te afeiçoas, assim, aos ideais de aprimoramento e progresso, não te afastes do trabalho que renova, do estudo que aperfeiçoa, do perdão que ilumina, do sacrifício que enobrece e da bondade que santifica . . .

Lembra-te que o senhor nos concede tudo aquilo de que necessitamos para comungar-LHE a glória divina, entretanto, não te esqueças de que as dádivas do criador se fixam, nos seres da criação, conforme a capacidade de cada um.

Emmanuel

pág. recebida pelo médium Francisco Cândido Xavier, do livro: Palavras de vida eterna.

Federação Espírita de Rondônia.

FARMÁCIAS DE PLANTÃO

Drogaria Central II, Av. Carlos Gomes c/Rua Guanabara (DIURNO).

Super Drogas, Av. Pinheiro Machado c/Rua Brasília (NOTURNO).

Drogaria S.O.S., Rua Guanabara c/ Rua Pio XII (NOTURNO).

PARA O DIA 01/04/85

Drogaria Sta. Maria II, Av. Pinheiro Machado em Frente o Colégio Kennedy (NOTURNO).

Drogaria Rio Grande, Av. Campos Sales n.º 1121 (NOTURNO).

CINEMA

LACERDA CINERAMA

Os Caça Fantasma 16:30 e 20:30 Hs.

Possuída Pela Vingança 22:30 Hs.

TV NACIONAL

11:30 — Jornal Rural
12:00 — Ao Som da Viola
13:00 — Matine Nacional
15:00 — Domingo Esportivo
16:00 — Domingo no Cinema
18:00 — Torneio de Sinuca
19:00 — Domingo no Cinema
21:00 — Cinema Especial
23:00 — Ratos do Deserto
23:30 — Gunsmouke
00:30 — Encerramento

AUCATUR - PASSAGENS AÉREAS - 221-2327

EUCATUR TRANSPORTADORA

ENTREGA RAPIDA
CONECÇAO INTEGRADA
SEM COMPLEMENTAÇAO
CARGAS PARA TODO O BRASIL 221-6724
TARIFAS BAIXAS
REDESPACHO

P/Cuiabá

09:00 13:00
19:00 19:05
12 horas — Leito

P/Cascavel

08:00 21:00

P/Manaus

16:00 17:00
19:00 19:30

P/Humaitá

07:00 09:00
14:00 16:00

BR-364 DE P. VELHO ATE VILHENA
11:30 14:00 17:00

PIMENTA BUENO	:	22:00 LEITO
VILHENA	:	14:00 22:30
COLORADO	:	14:00

JI-PARANÁ — 04:30 06:00 08:00 / 09:00 10:00 11:00 / 12:00 15:30 18:00 / 19:30 20:30 24:00 — JARU — OURO PRETO — PRES. MEDICI — CACOAL

EUCATUR

Transporte feito com carinho
-221-2233 e 221-2138

AGORA VOCÊ ESTÁ COM TUDO NA MÃO.

Com o Golden Card, você não precisa de mais nada para ter tudo na Golden Cross.
Cada vez que você mostra o Golden Card, você aciona, automaticamente, a estrutura da maior, mais moderna e mais organizada entidade de assistência médico-hospitalar da América Latina.
O Golden Card dispensa cheques, guias, cupons, tudo o que faz você perder tempo.
Assim é mais simples. Mais prático. Mais moderno. E mais rápido.
O Golden Card vale para todos os associados da Golden Cross.
Tanto os do Plano PAI, em qualquer de suas modalidades, como os do Plano DAME, para empresas em todas as categorias.
Golden Card é o cartão mágico da Golden Cross.

CHEGOU GOLDEN CARD.

Golden Cross
ASSISTÊNCIA INTERNACIONAL DE SAÚDE
Saúde sem limite

Ligue já: FONE: 221-7113

Carta Aberta aos senhores professores de Rondônia

(Francisco Teixeira)

Companheiros professores:

Na qualidade de sócio fundador e ex-Presidente da nova ARP (Associação Rondoniense de Professores) é que estamos nos dirigindo à classe neste momento. Dizemos nova ARP, tendo em vista que esta entidade passou por um processo de reestruturação e renasceu por conseguinte de um trabalho árduo de muitos professores que na época se lançaram a uma dignificante empreitada, fazer funcionar a ARP calcada numa nova estrutura e direcionada para perspectivas de um novo tempo.

Hoje já é possível contemplar esse trabalho, já é possível resumir no tempo o muito que foi realizado. Como primeiro Presidente desta entidade da fase pós-reestruturação, procuramos fazer o que nossas limitações permitiram, pois nesse período nossos professores na grande maioria eram vítimas do medo, resultado lamentável do regime em que se vivia. A capacidade de reivindicações era limitada pela força da repressão do poder dominante da época e isto inibia a todos que ousavam contestar as regime e suas distorções, principalmente professores. Hoje, superamos todos esses obstáculos e vermos surgir o alvorecer de uma nova fase de nossa história é sobretudo gratificante. Estamos vivendo a Nova República, era nos remete à condição de cidadãos livres e despoliciados. Nossa liberdade de expressão consuma-se de maneira plena e a defesa dos nossos direitos em qualquer área de atuação, tornam-se objeto de estudos, consideração e respeito.

Hoje vemos restabelecidas as garantias da liberdade democrática e isto se comprova na medida em testemunhamos ser decretada novamente a legalidade da CUT e da CONCLAT ambas, entidades representativas da classe trabalhadora neste País. A suspensão do impedimento de vários lideres sindicais que na época da repressão foram tolhidos da liberdade de concorrerem a eleições em seus sindicatos, foi outro ato do Sr. Ministro do Trabalho, que veio nos últimos dias, consolidar os propósitos da Nova República.

Desta maneira se processa no País grandes transformações e nós que formamos a grande classe de professores do Estado de Rondônia, temos que nos ajustar a essa nova fase histórica, contribuindo decisivamente para a concretização desse ideário democrático, que tem como pressuposto maior respeito à liberdade de expressão e à manifestação do livre pensamento.

Contudo, é sumamente necessário, que nós profissionais da educação, que somos os legítimos agentes de mudanças, comecemos a nos preparar para conviver com estas medidas inovadoras. É necessário que todos nós, tenhamos uma postura crítica neste contexto de evolução histórica que vive o nosso País. Isto nos dará condições de assimilar de maneira coerente as nuances da realidade que nos cerca, dos problemas que nos afligem do desrespeito à classe por parte daqueles que ainda hoje não conhecem a grandeza e a dimensão da sublime missão de ensinar e sobretudo de forjar as gerações do futuro.

É partir desse enfoque, que permeia o complexo universo da realidade em que vivemos, que vimos de público, através desta carta aberta a todos os companheiros professores, falar, mesmo parcialmente, de um problema que afeta a todos nós Profissionais e habitantes de Rondônia. Estamos nos referindo às mudanças que se prenunciam no âmbito do governo ou mais especificamente do governo [illegible]. Sabemos que se na realidade acontecerem as mudanças, é necessário um posicionamento efetivo da Associação de Professores (elas não já estão acontecendo). A idéia de sugerir nomes para a Secretaria de Estado da Educação é fundamental nesse processo de especulação de mudanças. É necessário, que quem quer que venha assumir o governo de Rondônia em substituição ao Cel. Jorge Teixeira, há que atentar para esta realidade. A Educação em Rondônia tem que ser entregue nas mãos de quem entende de educação e que realmente conheça em profundidade os reais problemas educacionais do Estado. Isto deve ser antes de qualquer outro interesse uma questão de honra para a entidade que representa a classe de professores de Rondônia. É no momento que se discute esta participação da entidade neste processo. No momento que se cogita, da entidade apresentar uma lista tríplice de candidatos secretariáveis da confiança dos professores é importante que tudo isso se processe de maneira séria e consciente. Vamos companheiros professores, escolham os nomes, mas, o façam com isenção de ânimos, com justiça, analisando principalmente o nível de competência dos candidatos. Isto inclusive deve estar refletido além do CURRICULUM VITAE, na vivência com os problemas educacionais da região.

* **Professor FRANCISCO TEIXEIRA é sócio fundador da ARP, Mestre em Educação Brasileira, formado pela Faculdade de Educação da Universidade de Brasília (UNB), milita no magistério de Rondônia a cerca de 20 anos. É colaborador do Jornal "O ALTO MADEIRA".**

FÉ E OBRAS

Aluízio Pimenta

Diz a Bíblia que a fé sem obras é morta. Referente a isso, muito embora o 15 de março não tenha sido uma festa nacional, por motivo amplamente conhecido sobretudo do povo brasileiro, a Nova República caminha em busca dos seus objetivos colimados ,ou seja, trabalha com seriedade para oferecer melhores condições de vida a esse povo que merece ser redimido das consequências dos desacertos de um ex-superministro como Delfim Neto, a figura mais impopular do próximo passado Governo. Entretanto, que dizer de um Governo que, numa atitude inusitada para a maioria dos brasileiros, trabalha aos sábados, aos domingos e até à noite, como o atual?

Que dizer, gente amiga, da confiança que inspiram os ministros Aureliano Chaves, Francisco Dornelles e o presidente da Petrobrás, Hélio Beltrão, os quais já conhecemos de outras temporadas? Que dizer de um Governo instalado há 15 dias tendo pela frente enormes distorções sociais e uma colossal dívida externa orçada em CEM BILHÕES DE DÓLARES? Não é de se esperar que metam mãos à obra, inclusive trabalhando pela contenção de gastos desnecessários, arrolando-se neste particular o excesso de mordomias? Não é pensamento do novo Governo trazer para Brasília alguns órgãos concentrados no Rio de Janeiro com a finalidade de evitar gastos com passagens, etc.? Só que isso demanda tempo, pois não? Veja-se que o mundo não foi feito num dia e quem fez podia!

Não se cogita aqui, de tripudiar sobre vencidos, todavia penso: Como será que o povo gostaria que ficassem as investigações encetadas ainda no Governo passado sobre as fraudes da Previdência Social, por exemplo? sofressem paralisação sem mais nem menos, com a desculpa de que isso é coisa do passado? Na realidade, abrindo-se um parêntesis, o Brasil ganhou maior credibilidade no exterior agora que se vislumbra a restauração total do estado de direito e isso certamente influenciará de modo favorável as negociações que têm de ser feitas com o Fundo Monetário Internacional. Entretanto, se providências não forem tomadas no caso da Previdência, como ficaria ante a opinião pública a Nova República? O somatório dos órgãos implicados em fraudes pode ser visto na 4.ª página do ALTO MADEIRA de 27.03.85.

Discordar, por questão de ideologia é um direito do cidadão. Mas, no momento em que os novos dirigentes procuram acertar a máquina administrativa, seria de bom alvitre que soubéssemos aceitar o reverso da medalha nos casos aplicáveis e passássemos a acreditar. Acreditar e agir do modo como podemos no sentido de não cascavilhar vislumbres de defeitos perdoáveis, porém procurar ofertar a força positiva do nosso pensamento não apenas por nós, mas pelos faltos de justiça. De justiça social, reitero, que se inexiste tanto, a responsabilidade é do ex-superministro que os brasileiros execraram.

Hoje, ao invés de o novo Governo encontrar gente disposta a doar objetos de ouro para ajudar pagar as dívidas externas, depara-se com os clamores populares levadas pelo desemprego, por quase nenhum poder aquisitivo, pela fome enfim e pela torcida contrária e impatriótica de quem quer ver o circo pegar fogo. Em sendo assim, os novéis administradores têm mais é que ter fé e operar no sentido da modificação para melhor do atual quadro brasileiro, como aliás, foi preconizado pelos atuais detentores do poder.

E que eles tenham sucesso, são os meus votos de cristão.

Plantas Medicinais de A a Z

MARI-MARI:

. Espécie: Cassia cf. leandra

. Família: Leguminosae Cesalpinioideae

. Indicação Terapêutica: prurido (coceira com caroço)

. Parte do vegetal usado: Folha fresca

. Preparo: vegetal ao natural

. Triturar as folhas e aplicar no local afetado.

. Via de Administração: fricção

. Dose e Frequência: 2 a 3 x ao dia

MARCELA:

. Espécie: Pluchea quitoc

. Família: Compositae

. Indicação Terapêutica: Cólicas, fígado, febre, dor no estômago

. Parte do vegetal usado: folha, caule,

. Preparo: Ferver 10 folhas com caule em 1 litro d'água, durante 15 minutos.

. Via de Administração: Oral

. Dose e Frequência: 3 vezes ao dia.

MELHORAL:

. Espécie: Coleus barbatus

. Família: Labiatae

. Indicação Terapêutica: febre, dor no estômago, gripe.

. Parte do vegetal usado: Folhas verdes

. Preparo: para febre e gripe: Chá

dor no estômago: Sumo puro diluído em água

Triturar 10 folhas com uma xícara d'água, obter o sumo.

. Via de Administração: Oral

. Dose e Frequência: 3 vezes ao dia

MANJERICÃO:

. Espécie: Petiveria alliacea

. Família: Phytolacaceae

. Indicação Terapêutica: dor de ouvido, gripe, tosse, bronquite.

. Parte do vegetal usado: Folha fresca

. Preparo: para dor de ouvido; Fazer a trituração de 5 folhas obter o sumo e instilar no ouvido.

Para gripe e tosse: Ferver mais ou menos 15 folhas em 1 litro d'água durante 15 minutos e fazer uso, com ou sem açúcar.

. Via de Administração: Oral (gripe e tosse) uso externo (dor de ouvido)

. Dose e Frequência: dor de ouvido (2 gotas 2 vezes ao dia)

Gripe e tosse: 1 copo 2 vezes ao dia.

Ressaltamos que as informações aqui transmitidas não atestam a comprovação científica de eficácia das espécies apresentadas, mas sim revelam a capacidade obtida pela população na arte de curar seus males.

Responsável: Erli Alves Pereira, Augusto Pinto da Silveira, Roberto Vancini Lima.

Técnicos da Secretaria de Estado de Indústria, Comércio, Tecnologia, Departamento de Ciência e Tecnologia, Divisão de Pesquisa.

OBS: — Solicitamos as pessoas interessadas entrarem em contato com a equipe na Secretaria de Indústria e Comércio, Esplanada das Secretarias ou pelo telefone 221-5563, ramal 27.

MARIVALDA CANTA O NORDESTE NA RODA-VIVA

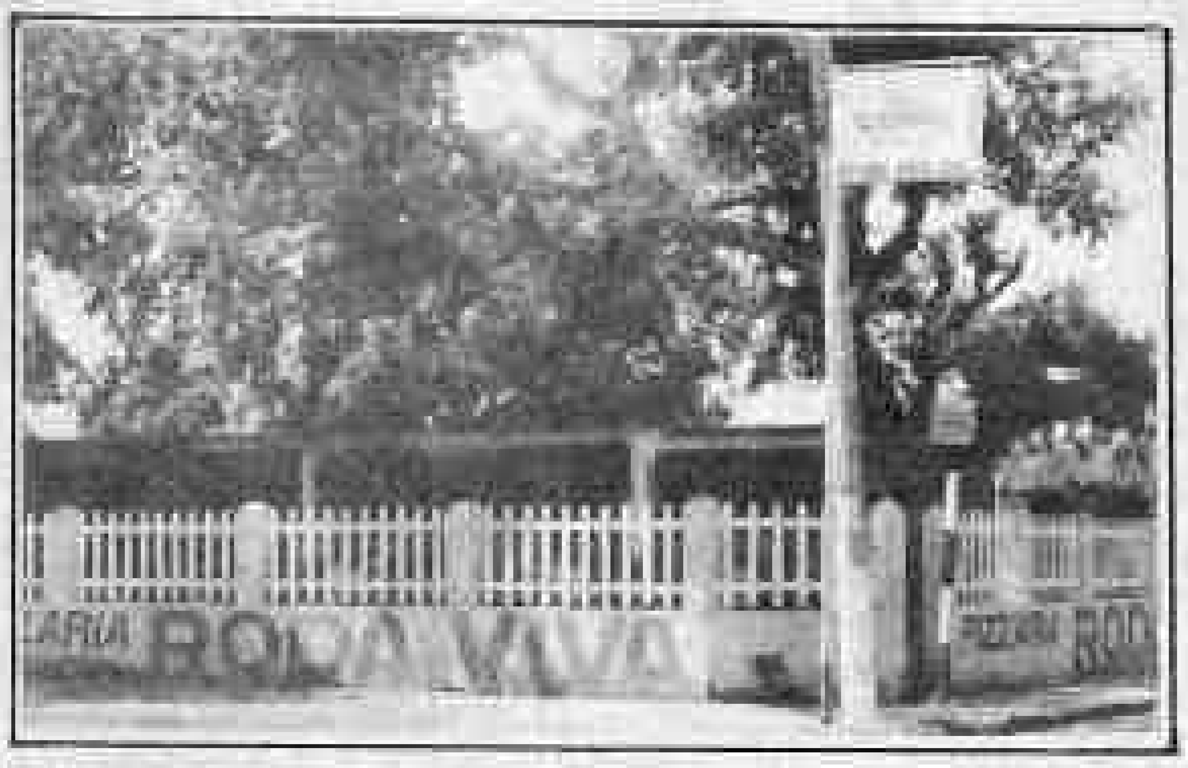

[illegible] a Roda-Viva programou para este final de semana, três apresentações de Marivalda, que vai cantar o Nordeste a partir de sexta-feira, até domingo, sempre às 21 horas. [illegible]

A Roda-Viva não esquece de quem está em casa, oferecendo o eficiente serviço a domicílio, [illegible] para os telefones [illegible]

RODA-VIVA — VÁ LÁ NO FINAL DE SEMANA. UM BOM SOM E AS MELHORES PIZZAS DA CIDADE.

1985 - A ATUALIDADE

Com a BR-364 dando tráfego normal está concretizado o grande sonho e Rondônia pode finalmente manter o intercâmbio tão necessário com os estados do Sul.

A UNIÃO CASCAVEL está mais do que nunca acompanhando este desenvolvimento. As viagens que eram realizadas com 72 horas hoje o são com 24 horas.

Contando atualmente com uma superfrota de mais de QUINZENTOS ONIBUS à disposição da população. Tendo horários para mais de 2/3 do estado de Rondônia. Para Cuiabá são 3 (três) horários convencionais noturnos e um horário de carro leito, oferecendo uma nova opção de viagem com conforto. Para Cascavel, temos dois horários diários. Ao longo da BR-364 inúmeras linhas vicinais atingem do todo o Estado.

A UNIÃO CASCAVEL possue hoje um moderno equipamento radiofônico para apoio e contato rápido. Seus escritórios são dotados de telex para mais agilidade e precisão nas informações. Possue ainda nas cidades por onde transitam seus veículos, modernas e bem aparelhadas garagens para manutenção e limpeza da frota. Possui também um departamento de Recursos Humanos para seleção de novos funcionários e reciclagem dos antigos.

Enfim a UNIÃO CASCAVEL possue hoje uma infra estrutura e pode oferecer o que há de melhor ao passageiro, isto traduz-se em segurança, tranquilidade e conforto, requisitos indispensáveis para a prestação de bons serviços de um transporte feito com carinho.

Composto, montado e impresso em "off-set" na Empresa Alto Madeira Ltda, situada à rua Barão do Rio Branco, 99 (Porto Velho — Rondônia).

HOJE ESTAMOS COMPLETANDO 21 ANOS

SALVE 31 DE MARÇO DE 1985

O ANO DA NOVA REPÚBLICA

Nestes 21 anos de luta árdua fomos vencendo os obstáculos naturais, barreiras por barreira, tantas surgiam tantas caiam.

Reconhecemos que não foi fácil sobreviver nestes tempos de crise, enfrentando longos e tenebrosos invernos de chuvas torrenciais.

Principalmente o nosso caminho, que foi tracado por uma estrada cheia de pedras, muita poeira e bastante areia nos tempos de verão. Esta mesma estrada nos invernos apresentava-se esburacada, cheia de atoleiros mil e pontes caídas, caminho muitas vezes impraticável e intransponível. Entretanto nada disso nos segurou, nós o vencemos, nós percorremos por ele suando, tapando nas pedras, vencendo as dunas de areia que teimavam em não nos deixar seguir em frente, vencemos os buracos, atravessamos os atoleiros, fizemos estivas e não foram as pontes caídas desta estrada, nem as doenças tropicais que nos impediram de estarmos aqui em Rondônia, ontem, hoje e sempre.

Agradecemos do mais profundo do nosso ser, agradecemos do âmago do nosso coração a todos aqueles que caminharam passo a passo, dia a dia ao nosso lado. A todos aqueles que nos ajudaram galgar degrau por degrau, transpondo palmo a palmo todas as barreiras vencidas.

Agradecemos em especial as autoridades eclesiásticas, militares, políticos e civis deste Estado.

Nosso agradecimento carinhoso a toda a população do Estado de Rondônia em geral, que na realidade é o grande motivo da nossa vitória e da nossa existência.

Agradecemos profundamente aos nossos diretores, gerentes, encarregados de setor, motoristas, agentes, fiscais, cobradores, mecânicos, e demais funcionários que labutaram ou labutam ao nosso lado, aos pioneiros que nos ajudaram a conquistar nosso espaço em Rondônia.

Nossos agradecimentos sinceros aos familiares daqueles que pereceram atacados e vitimados por doenças, aos familiares daqueles que se foram desta vida, natural e acidentalmente.

A TODOS, INDISCRIMINADAMENTE, NOSSO MUITO OBRIGADO.

EUCATUR

Empresa União Cascavel de Transportes e Turismo Ltda.

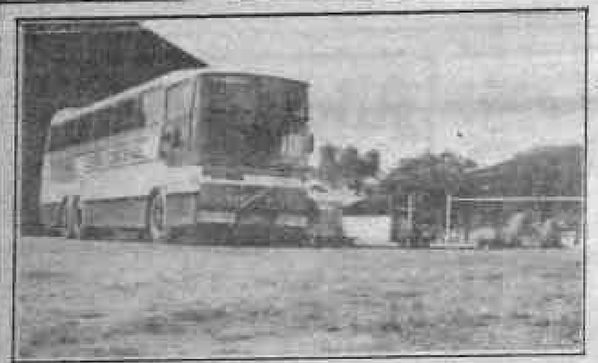

Fundada em 31.03.84, em Cascavel no Paraná, nascida da poronda de uma posse de dez alqueires de terra e seis cabeças de gado, por um único ônibus F-6. Veículo este que durou apenas 60 dias, posteriormente dando-se um Jeep 4 portas, de entrada foi adquirido um outro ônibus. Em 1988, a Sulamericana associou-se a União Cascavel entrando com mais de 30 ônibus, finalmente em 1976 compramos o nosso primeiro ônibus novo, daí em diante conseguimos renovar nossa frota com ônibus novos. No caso ano que nossos serviços se difundiram no interior da Região Oeste do Paraná.

Em 21 de agosto de 1.972, partia de Cascavel o primeiro ônibus para o então Território de Rondônia, no princípio era uma viagem por mês, depois a cada 15 dias, mais tarde uma por semana e finalmente diariamente. Enfrentamos situações inusitadas ao longo das incontáveis atoleiros, buracos e etc.

Em 1.975 encerramos nossa sociedade com a Sulamericana, comprando parte daquela empresa.

No ano de 1.978 intensificamos os serviços prestados em Rondônia pela extensão da BR 364, atendendo ao pessoal do sul que procuravam novos horizontes na Amazônia. O INCRA havia nesta ano distribuído novas Glebas, consolidando assim um grande movimento de passageiros, a ligação Paraná Rondônia tomava rumo definitivo.

1.979, foi o ano de um aumento acentuado de imigrantes e para acompanhar o desenvolvimento adquirimos várias desenas de ônibus novos inauguramos novas linhas, iniciamos os serviços dos carros leitos semi-leitos em Rondônia. Enquanto enfrentávamos muitas chuvas e mais atoleiros ainda, a falta de infra-estrutura, abrimos verdadeiras pirades no chapadão do Mato Grosso, mais gente se deslocava do sul para povoar Rondônia. As viagens Cuiabá — P. Velho eram realizadas no mínimo em 72 horas, as vezes gastava-se até mesmo 20 dias, ônibus novos só tinha 4 ano de vida útil.

1980, compramos as linhas da viação Rondônia ao longo da BR 364 comprando mais ônibus para reforçar nova frota, para transportar passageiros através de estradas impraticáveis. A cada uno que se passa, multiplicam-se os atoleiros e os buracos, entretanto onde existia um povoado ligado por vicinais lá estava a EUCATUR fazendo transportes de passageiros.

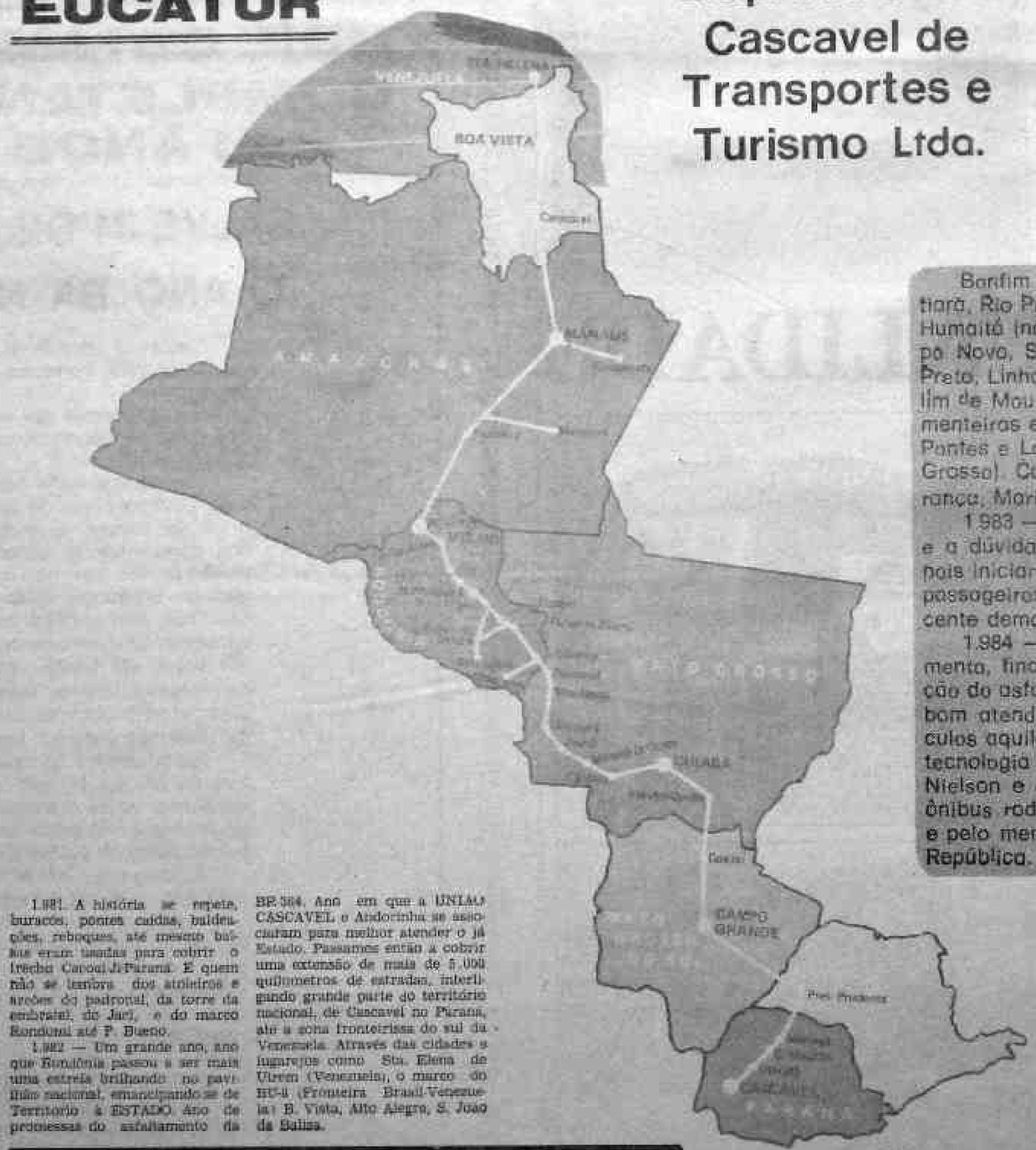

1.981. A história se repete, buracos, pontes caídas, baldeações, reboques, até mesmo balsas eram usadas para cobrir o trecho Cacoal-Ji-Paraná. E quem não se lembra dos atoleiros e arcões do padronal, da torre da embratel, do Jaci, e do marco Rondoni até P. Bueno.

1.982 — Um grande ano, ano que Rondônia passou a ser mais uma estrela brilhando no pavilhão nacional, emancipando-se de Território à ESTADO. Ano de promessas do asfaltamento da BR 364. Ano em que a UNIÃO CASCAVEL e Andorinha se associaram para melhor atender o já Estado. Passamos então a cobrir uma extensão de mais de 5.000 quilômetros de estradas, interligando grande parte do território nacional, de Cascavel no Paraná, até a zona fronteirissa do sul da Venezuela. Através das cidades e lugarejos como Sta. Elena de Uirem (Venezuela), o marco do BU-8 (Fronteira Brasil-Venezuela) B. Vista, Alto Alegre, S. João da Baliza.

Bonfim e Caracari (No T. de Roraima), Manaus, Itacoatiará, Rio Preto da Eva, P. Figueiredo, Castanho, Manicoré, Humaitá (no Amazonas), P. Velho, Itapoã, Ariquemes, Campo Novo, São Domingos, Projeto Machadinho, Jaru, Ouro Preto, Linha 81, Ji-Paraná, P. Médice, Alvorada, Cacoal, Rolim de Moura, P. Bueno, Vilhena, Colorado, Cerejeiras, Pimenteiras e um elevado número de vicinais (em Rondônia), Pontes e Lacerda, Cáceres, Cuiabá e Rondonópolis (no M. Grosso), Campo Grande (M.S.) Prudente (S.P.), Nova Esperança, Maringá, Campo Mourão e Cascavel (no Paraná).

1.983 — No princípio os mesmos problemas de sempre e a dúvida do asfalto no segundo semestre uma certeza, pois iniciaram-se as obras e intensificou-se o trânsito de passageiros. Adquirimos mais ônibus para atender a crescente demanda.

1.984 — No primeiro semestre um crepúsculo de sofrimento, finalmente no segundo semestre houve a inauguração do asfalto para darmos sequência ao nosso trabalho de bom atendimento comprando mais de sessenta novos veículos aquilo que existe de mais moderno e com a mais alta tecnologia na mecânica Scania e Volvo, com as carrocerias Nielson e o revolucionário Paradiso, a última palavra em ônibus rodoviário no Brasil para terminar o ano a certeza e pelo menos a esperança de dias melhores com a Nova República.

21 ANOS DE TRANSPORTE FEITO COM CARINHO